RECLAME CON ESTA EDICION, GRATIS, "CRONICA EN NUMEROS Y DESTINO", PARA GANAR SIEMPRE

RECARGO ENVIO AL INTERIOR $ 0,20
Registro de la Propiedad Intelectual Nº 962.456

crónica

FIRME JUNTO AL PUEBLO

AÑO XXXVIII - BUENOS AIRES, MIERCOLES 27 DE DICIEMBRE DE 2000 - Nº 13.032 - $ 1

# NUEVO FRENO AL TARIFAZO EN LOS TRENES Y SUBTES

## Lo Dispuso el Mismo Juez que Había Suspendido el Aumento en Colectivos; los Usuarios, Agradecidos

Un muerto, decenas de heridos y unos 650 evacuados provocó el temporal de ayer. Mientras la desesperación de la gente aumenta, en algunas zonas es demasiado escasa la ayuda a los damnificados. Los rostros de esta familia de Spegazzini, entre los restos de su vivienda destrozada, valen más que mil palabras.

## TEMPORAL: LOS VECINOS DE GUERNICA CORTARON RUTA PORQUE NADIE LOS AYUDABA

## ALARMA EN LA CASA ROSADA

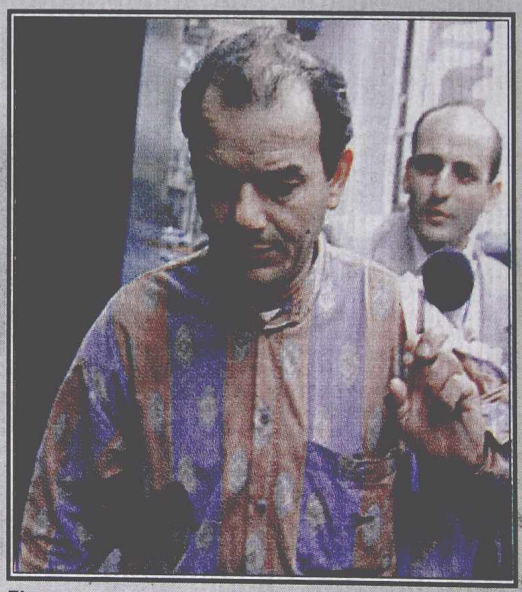

El paraguayo que intentó ingresar armado a la Casa de Gobierno. Fue detenido y, a las pocas horas, recuperó la libertad.

IMPRESO EN OFFSET
Correo Argentino
Central Suc. Receras
Concesión Nº 7429

FURIOSO TEMPORAL

# UN MUERTO, DECENAS

## La Candela, Inundada

Una de las zonas más afectadas por la copiosa lluvia de anoche fue la conocida como "La Candela" -por el predio de Boca Juniors donde hasta hace poco tiempo jugaban sus divisiones inferiores- en la localidad bonaerense de San Justo, partido de La Matanza.

"Ayer esto era agua de lado a lado. Ni con un bote podíamos entrar", le contó esta mañana a ***Crónica*** la señora Angela, que reclamó que "las autoridades hagan algo para evitar que todos nosotros, los vecinos, paguemos las consecuencias de que no hayan cloacas ni desagües y paguemos los impuestos como zona residencial".

La mujer, sumamente angustiada por esta situación y por las dificultades que debió experimentar ayer ante la copiosa precipitación pluvial, señaló que "aquí apenas caen dos gotas se inunda todo, porque para más enfrente de La Candela hay una fábrica de hormigonado y entonces todo el polvo queda en las calles y como no hay desagüe la consecuencia es que cuando llueve se llena de agua por todos lados y llega hasta la entrada de las mismas casas. Yo hace más de 35 años que vivo acá y es algo de nunca acabar. Ojalá que alguien brinde una respuesta porque así no podemos seguir viviendo".

## "Mi Vida Quedó Arruinada"

Juan Carlos Zelarrayán, al borde de las lágrimas y mientras miraba los escombros de lo que hacía unos minutos era su casa, era el fiel reflejo de la desolación que se vivía en Chascomús. "Perdí todo. Estoy desesperado... En unos minutos la tormenta me arruinó la vida...", dijo con la voz entrecortada.

El hombre le siguió contando a ***Crónica***: "Esta casita la compré con un crédito. Ahora se me vino el techo abajo, me causó un desastre y está inhabitable. Tengo tres chicos y con mi mujer estamos arruinados. Le digo la verdad, me quiero morir... De esta desgracia no salgo más, no salgo más..."

La casa de este señor, de 47 años, operario fabril, estaba realmente destrozada y su mujer ni siquiera atinaba a hablar porque el esfuerzo de toda una vida se había esfumado en cuestión de segundos debido a la infernal tormenta que se abatió sobre toda la zona.

Otro vecino, José, comentaba algo parecido al decir: "Esto que ocurrió acá fue inaudito. Hace tiempo que no pasaba algo así en toda esta zona. Esto es un verdadero desastre y ahora no nos quedará otra que empezar de nuevo, aunque sabemos que será muy difícil de sobrellevar...".

*Desolación. Un hombre ante su casa totalmente arrasada. En Guernica, la destrucción fue impresionante.*

# CEDIO EL PAVIMENTO EN BELGRANO

Debido a la intensa lluvia que se abatió esta madrugada sobre la Capital Federal, una parte de la calzada sobre la avenida Cabildo y su cruce con la calle Mendoza, en el barrio de Belgrano, se hundió pese a lo cual el secretario de Obras y Servicios Públicos del Gobierno porteño, Abel Fatala, destacó hoy su satisfacción porque el violento temporal "no ocasionó inconvenientes" de magnitud en el distrito metropolitano.

Según informó la Dirección General de Defensa Civil del gobierno porteño, el pavimento se hundió como consecuencia del temporal que azotó a lo largo de más de once horas a la ciudad de Buenos Aires, donde cayeron en ese lapso de tiempo 73,8 milímetros de lluvia.

Mediante un comunicado, la repartición avisó a los automovilistas que circulen con precaución hacia el norte por la avenida Cabildo, para luego desviar por la calle Echeverría, luego por Vuelta de Obligado hasta Olazábal y retomar nuevamente por Cabildo. Se recomienda muy especialmente a los automovilistas conducir con máxima precaución y circular a velocidad reducida ante el hundimiento de este sector de la calzada.

En tanto, el secretario de Obras y Servicios Públicos del Gobierno de la Ciudad, Abel Fatala, destacó esta mañana su satisfacción porque el fuerte temporal que se abatió por largas horas "no ocasionó inconvenientes" en Buenos Aires, salvo el hundimiento de un tramo de calzada en la avenida Cabildo, en el barrio de Belgrano, y el anegamiento de una arteria en el barrio de La Boca.

A raíz de las intensas lluvias que comenzaron a caer alrededor de las 20 de ayer, colapsó el segundo caño maestro de una cloaca máxima de Aguas Argentinas, lo que produjo la rotura y el hundimiento del tramo de Cabildo que va entre las calles Juramento y Mendoza, donde esta mañana técnicos de la empresa estudiaron el problema para realizar su reparación, que "será en breve", según indicó Fabián Falco, Gerente de Relaciones de Prensa Externa de la compañía.

*Se trabaja para arreglar el pavimento que reventó por el fuertísimo temporal.*

Fatala informó que el otro inconveniente registrado fue el anegamiento de la calle 20 de Setiembre en la intersección con Necochea, en La Boca, lugar donde no hay conducto de desagüe pluvial, aunque aclaró que "ya trabajamos en un proyecto ejecutivo para construir uno que va a recorrer Necochea, desde el hospital Argerich hasta el Riachuelo, "y que va a ayudar a resolver el problema centenario que tenemos en La Boca", dijo.

El funcionario aseguró que exigirá a Aguas Argentinas que "trabajen mañana, tarde y noche" para reparar pronto la avería de la cloaca bajo la avenida Cabildo a fin de poder restablecer el tránsito en el tramo afectado, que quedó cortado, y que como ya puntualizamos así sucederá porque están trabajando en el lugar ocho móviles y unas 30 personas de la empresa.

Esta mañana Fatala continuó recorriendo con el equipo de la dirección de Hidráulica la ciudad pero se comprobó que el sistema de desagües esta vez resistió y no se taponaron los sumideros, pese a que las fuertes lluvias comenzaron a caer cuando los vecinos ya habían sacado la basura en la calle. La Secretaría informó que sólo se detectaron 12 sumideros tapados, muchos de los que ya han sido reparados por la acción de los camiones desobstructores.

# DE HERIDOS Y 650 EVACUADOS

Como consecuencia del violentísimo temporal que se abatió en la Capital Federal y en una decena de distritos bonaerenses -con lluvia copiosa, ráfagas de viento superiores a los cien kilómetros por hora y granizo- desde ayer a la noche hasta bien entrada esta madrugada, aún permanecen evacuadas casi 650 personas mientras que el fenómeno climático también arrojó la muerte por electrocución de un hombre en Lanús y decenas de heridos, varios de los cuales se encuentran en grave estado por caérsele encima los techos de las casas, carpas, postes de luz o árboles. Para más, el Servicio Meteorológico Nacional (SMN) volvió a declarar hoy el estado de "alerta", con posibilidad de tormentas y lluvias fuertes, por lo que las precauciones, principalmente de los organismos oficiales, se intensificaron para evitar males mayores.

Defensa Civil de la Provincia de Buenos Aires informó esta mañana que como consecuencia del temporal, que fue tan virulento que en cuestión de pocas horas no sólo provocó estragos materiales y humanos sino que la temperatura descendió de los 35 grados a los 21, casi 400 personas continúan evacuadas.

## Funesto Saldo de la Violentísima Tormenta; a Cuidarse: Continúa el Alerta Meteorológico

Los diez distritos más afectados fueron Guernica, Esteban Echeverría, La Plata, San Vicente, Chascomús, Navarro, General Las Heras, Ezeiza, Berisso y Ensenada. En la ciudad de Chascomus, ubicada a 100 kilómetros al sur de Capital Federal, una de las más afectadas por el temporal de lluvia y viento, 140 personas tuvieron que ser evacuadas permaneciendo esta mañana en esa condición unas 50 en la escuela municipal número uno.

En la localidad de Guernica, partido de Presidente Perón, a 30 kilómetros al sudoeste de Capital Federal, el tornado también se hizo sentir dejando como saldo 300 personas evacuadas. En La Plata, en tanto, los evacuados fueron 60, mientras que en Ezeiza hay cerca de 200 evacuados, afectando en este último partido principalmente las localidades de Tristán Suárez, Máximo Paz y Spegazzini. La mayoría de los evacuados en esta zona permanecen alojados en la Escuela Nº 8 del barrio "Güemes", sita en Piedrabuena y Chacabuco.

Para más, y como para no alentar mucho optimismo para el futuro, el Servicio Meteorológico Nacional (SMN) alertó sobre la posibilidad que en las próximas horas se desaten nuevos chaparrones y tormentas en la Capital Federal y en el Conurbano, pero ahora parece que la tormenta se va trasladando, de a poco, hacia el norte de nuestro país.

El alerta, por tormentas de variada intensidad con algunas ráfagas fuertes, se localiza ahora en el norte bonaerense, este de Córdoba, centro y sur de Santa Fe y Entre Ríos, en donde podría desatarse "caída de granizo" y "rafagas de viento" de hasta 52 kilómetros por hora.

Aunque la temperatura esta mañana en Capital era de 20 grados, con 95 por ciento de humedad, y se aguarda una máxima de 26 grados, para mañana se prevé un descenso de la temperatura con 15 grados en las primeras horas.

Para el resto de la jornada, el Servicio pronostica: "Cielo nublado, probabilidad de chaparrones y lluvias con algunas tormentas..." mientras que para mañana se estima "cielo algo nublado, templado durante la mañana, luego cálido. Vientos leves en direcciones variables prevaleciendo del oeste, luego cambiando a moderados del sector norte...". No se esperan lluvias para el viernes y el sábado y sólo habría cielo algo a parcialmente nublado, con nuevo ascenso de la temperatura.

Para esta jornada, se prevé en la zona de alerta "la formación de áreas de tormenta y lluvias de variada intensidad, algunas localmente intensas" y que "las mismas estarán acompañadas de ráfagas fuertes (40 a 52 kilómetros horarios) de viento y ocasional caída de granizo".

Pero además de los evacuados y la decena de heridos que arrojó, varios de los cuales se encuentran graves, un hombre murió electrocutado junto a su perro en Lanús, al tratar de destapar un desagüe con una varilla de hierro, en momentos en que un fuerte temporal se abatía sobre toda la zona. La policía identificó a la víctima como Juan Ortuño Rojas, de 55 años y el siniestro ocurrió anoche alrededor de las 21.30 en una vivienda ubicada en Beguerestain 3460, de Villa Barceló.

La tormenta comenzó a sentirse en las últimas horas de ayer en localidades ubicadas a entre cincuenta y cien kilómetros al sur y suroeste de la Capital Federal como ser Navarro, Las Heras, Presidente Perón, San Vicente, Alejandro Korn y Chascomús. Más tarde, con granizo, lluvia y ráfagas muy fuertes de viento, avanzó en dirección noroeste y en su camino afectó a Spegazzini, Guernica y Ezeiza.

El temporal fue "una especie de tornado", según indicó el director provincial de Defensa Civil, Jorge Svendsen, que estuvo en contacto con las delegaciones de esa dirección en todas las localidades afectadas. Sin embargo, personal del SMN explicó que técnicamente sólo se trató de "una tormenta fuerte" que no alcanzó las características de un tornado.

Luis Barreto, segundo jefe de los Bomberos Voluntarios de San Vicente, relató que el viento hizo volar techos, derribó árboles y arrastró a algunos autos a treinta metros de la Ruta 6, que estuvo cortada mientras los bomberos retiraban los obstáculos del camino.

En Ezeiza, los barrios "La Flecha" y "Güemes" tuvieron cien viviendas afectadas, mientras que en Chascomús se quedó sin energía eléctrica y unas 30 personas fueron evacuadas por voladuras de techos en sus casas, de acuerdo con la información de Defensa Civil. En San Vicente fueron heridos, aunque no graves, un bombero y un operario de una fábrica de dulce de leche que trabajaba sobre un techo al momento de desatarse el temporal, cerca de las 16.30.

*Evacuados en un centro comunal de Esteban Spegazzini, ahí tuvieron un buen albergue.*

# Un Auto Voló 30 Metros

Un hombre resultó herido cuando el auto que conducía por el partido bonaerense de San Vicente fue impulsado por el fuerte tornado y despedido en un tramo de unos 30 metros, mientras que en esa misma localidad, una de las más afectadas por el fenómeno meteorológico que azotó la provincia de Buenos Aires y los alrededores, un patrullero cayó a un zanjón ocasionando contusiones a sus ocupantes, mientras que una camioneta fue aplastada por un árbol que derribó el violento viento.

La Jefatura Departamental La Plata informó esta mañana que el conductor del auto -un Renault 18- que fue impulsado por el viento a unos 30 metros del lugar donde se encontraba, debió ser hospitalizado por las heridas que sufrió a causa de los violentos sacudones padecidos en el interior de su automóvil a causa del siniestro, que ocurrió en la tarde de ayer, alrededor de las 18, en la ruta provincial 6, cerca de su cruce con la 53 y a unos 2.000 metros de San Vicente, cuando el meteoro caía con una furia tremenda en las inmediaciones.

Minutos después, en la misma zona, un árbol de grueso porte cayó sobre una camioneta utilitaria Renault Trafic que circulaba lentamente bajo la inclemente condiciones climáticas, destrozando parte del rodado, pero afortunadamente su conductor resultó ileso del siniestro, aunque presa de un fuerte shock emocional debido al confuso e inesperado momento que le tocó vivir.

Por otra parte, un patrullero que recorría la zona para controlar y asistir a la población que así lo necesitase, al ser alcanzado por la virulentas ráfagas de viento de unos 100 kilómetros por hora según informaron fuentes oficiales, fue a dar a una zanja a la vera del camino, ocasionando el impacto golpes múltiples que no revistieron consideración.

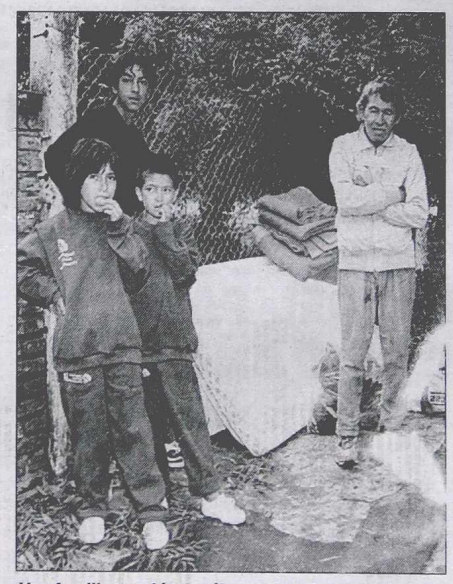

*Una familia quedó tan sólo con el colchón en la calle.*

# LA PLATA FUE UN DESCOMUNAL CAOS

LA PLATA, 27- El feroz temporal de lluvia y fuertes ráfagas de viento generó ayer un caos descomunal en la ciudad de las diagonales, que incluyó voladura de techos, cables caídos -con los consecuentes apagones-, derribó decenas de árboles, inundó calles y bloqueó los caminos Belgrano y Centenario.

Todo comenzó alrededor de las 16 de la víspera, cuando el viento alcanzó ráfagas que superaron los 100 kilómetros por hora provocando estragos en la zona del barrio Aeropuerto y en El Carmen, de Berisso, donde se produjeron caídas de árboles y cables de baja y media tensión.

Pocas horas después, al viento se le sumó la lluvia torrencial que generó graves inconvenientes en toda la región, con heridos, evacuados y autoevacuados. Según Defensa Civil, se electrificaron dos casas, una en 68 entre 528 y 529, y en 68 entre 30 y 31, mientras que un cable quedó sobre un automóvil y lanzó chispas en 511 entre 5 y 6.

En relación al bloqueo de caminos, tanto el Centenario como el Belgrano sufrieron serios inconvenientes debido a la caída de árboles.

## EL VIERNES, "OVNI" Y "TARJETAS"

***Por razones técnicas, el suplemento "Crónica del Fenómeno Ovni" junto con la correspondiente "Tarjeta de la Suerte" para participar del Bingo de la semana que viene no se entrega con las ediciones de hoy, sino con las de pasado mañana.***

# Dramática Odisea de dos Pescadores

LA PLATA, 27.- Dos pescadores que se habían embarcado en un gomón a la altura de Punta Lara, salvaron sus vidas de milagro esta madrugada luego de que la embarcación naufragara en medio de la fortísima tormenta de anoche.

Las víctimas, identificadas como Juan Carlos Isaac y Gilberto Morales, ambos residentes de La Plata, lograron regresar a la ribera por sus propios medios, a pesar de las malas condiciones climáticas y haber atravesado a nado el fatídico sector donde cuatro personas se ahogaron la Navidad pasada.

Los pescadores habían salido alrededor de las 18, pero alrededor de las 21, en medio de la tormenta, la frágil embarcación zozobró.

Los familiares de los náufragos dieron rápido aviso a la policía, que de inmediato montó un operativo junto a la Prefectura naval, que no dio resultados positivos por las malas condiciones climáticas. Sin embargo, horas después, los dos náufragos aparecieron sanos y salvos aferrados a la punta de uno de los muelles de Punta Lara, a sólo 150 metros del sector dónde se habían embarcado.

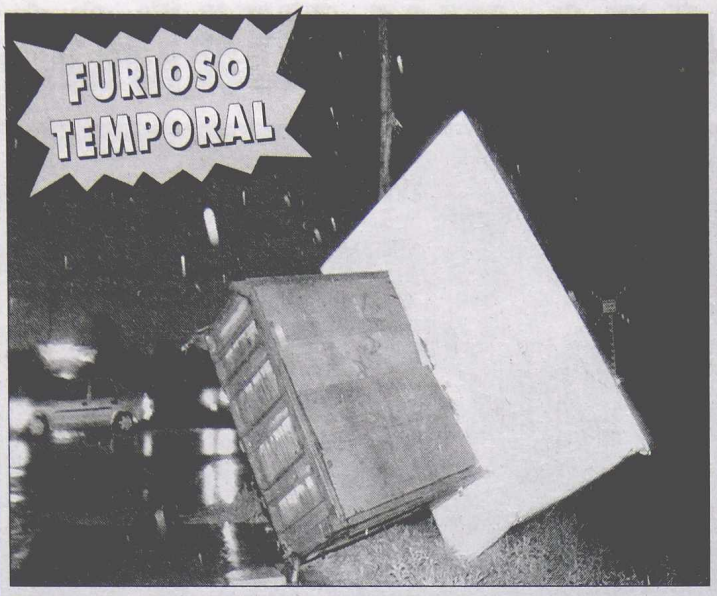

*Casas y galpones que se derrumbaron y árboles caídos cortando las calles a causa de la violenta tempestad que también afectó una muy amplia región.*

# HORAS DE PANICO

## *Lenta Normalización Luego de Sufrir el Furioso Embate del Viento, las Lluvias y Granizada en Todo el Municipio*

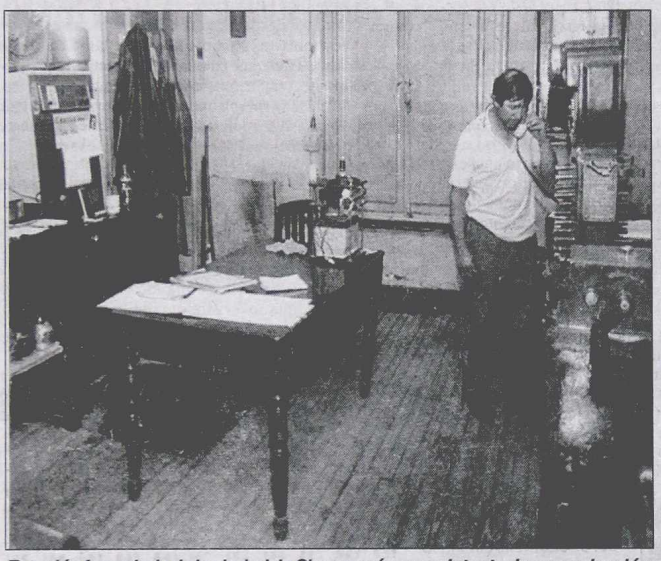

*Estación ferroviaria de la ciudad de Chascomús: vano intento de comunicación.*

El furioso temporal de viento, lluvia y granizo provocó cuantiosas pérdidas materiales en una decena de distritos bonaerenses afectando tanto viviendas particulares y comercios como la infraestructura vial y de servicios públicos, que después de largas horas de colapso total recién a media mañana de hoy empezaron a normalizarse, aunque el tránsito vehicular en la región afectada continuaba bloqueado en innumerables puntos por árboles tumbados sobre calles, caminos y rutas.

El municipio más castigado por el fenómeno fue Chascomús, donde esta mañana la población todavía carecía de agua corriente, si bien la paulatina normalización del suministro de electricidad permitía esperar el pronto mejoramiento de tan calamitosa situación.

Según informó hoy la Comisaría local, efectivos de Policía, Defensa Civil y Ejército se encontraban trabajando en la reconstrucción de viviendas y otros edificios afectados por el tornado. "La corriente eléctrica acaba de volver -informó un vocero de la Seccional-, pero todavía estamos sin agua. Una buena parte de la población está sin agua potable desde anoche, pero ahora esperamos que en una hora y media aproximadamente se solucione el problema".

El informante subrayó que "los mayores daños materiales se registraron en la zona de la laguna, donde hay caminos y calles cortados por troncos de árboles".

Ese lugar de la ciudad, su mayor atractivo turístico, sufrió graves daños por el temporal. En la avenida de Circunvalación, en menos de veinte minutos, el viento derrumbó árboles y vegetación, arrancó techos y destruyó instalaciones deportivas.

Las autoridades estimaban hoy que normalizar totalmente el área de la laguna, llevaría por lo menos una semana.

También fueron significativos los destrozos causados por el temporal en otros lugares de la ciudad, como la estación del ferrocarril, cuyo galpón de cargas quedó sin techo; el local de la concesionaria Automotores del Sur, que sufrió la caída del entrepiso; el Club Atlético Chascomús, cuyo gimnasio perdió el techo; y el Hospital Zonal, donde entre otros problemas el viento tiró la antena que comunica con las ambulancias. En San Vicente, varios vehículos que transitaban por la Ruta 6 fueron arrastrados por el tornado, que además provocó que una torre de alta tensión eléctrica cayera sobre el pavimento. La ruta permaneció bloqueada durante horas hasta que los Bomberos lograron despejarla. Sin embargo, esta mañana todavía había numerosas calles intransitables.

Uno de los edificios más violentamente dañados por el temporal fue una vivienda vecina del tambo "El Sobrado", de la localidad de Alejandro Korn, cuyo techo fue arrancado.

En el municipio de Cañuelas se desplomaron decenas de viviendas particulares e instalaciones comerciales. El derrumbe de un galpón causó heridos, como informamos en otra parte de esta edición de *Crónica*. Además, el temporal afectó las instalaciones eléctricas.

En Ezeiza, esta mañana había aproximadamente un centenar de viviendas con diferentes daños, la mayoría techos arrancados de cuajo o averiados. Las poblaciones más afectadas por el meteoro fueron Tristán Suárez, Spegazzini y La Unión. En los barrios La Flecha y Güemes, el viento destruyó un centenar de viviendas. Allí, esta mañana todavía no tenían electricidad ni agua corriente por el deterioro de cables de media tensión y el anegamiento de las instalaciones domiciliarias, pero Defensa Civil estimaba que la situación mejoraría hacia el final de la jornada. La violencia del viento hizo volar a un patrullero.

El temporal afectó asimismo el transporte ferroviario de pasajeros que comunica Ezeiza con Temperley y Glew, debido a que las vías quedaron intransitables por los árboles caídos bajo el azote del tornado. Las estaciones quedaron sin energía eléctrica durante aproximadamente media hora.

En el distrito de General Perón -el más afectado en número de víctimas-, medio centenar de viviendas precarias de los barrios Numancia y Parque Americano resultaron destruidas por el tornado. Un patrullero y una escuela también sufrieron los efectos del desastre, mientras que el country "Parque de las Naciones" fue arrasado.

En General Las Heras, donde el viento tumbó quince torres de transporte de electricidad en alta tensión, también hubo viviendas arrasadas y gigantescos apagones. Anoche, la mayor parte de la ciudad estaba a oscuras. Edenor informó que el fenómeno abarcaba a unos mil usuarios, los que hoy irían recuperando paulatinamente la normalidad del suministro.

El intendente del partido de Navarro, Alfredo Castellari, esta mañana señaló que allí había unas cincuenta viviendas cuyos techos estaban siendo reparados por personal de Defensa Civil y de Bomberos, con ayuda de los vecinos. El epicentro de los daños fue la población de Ranchos, donde el tornado se prolongó casi media hora. El cuartel local de Bomberos de Navarro no salió indemne: su antena se derrumbó bajo las ráfagas de hasta 120 kilómetros. El temporal asimismo provocó apagones e interrupción de las comunicaciones telefónicas.

En Lomas de Zamora, según informó el director de Defensa Civil, Aldo Scodeller, el viento derribó numerosos árboles y afectó las instalaciones del servicio eléctrico.

Por otro lado, miles de usuarios de la ex línea General Roca que residen en la zona sur del Gran Buenos Aires debieron soportar una interrupción en los servicios con destinos en Glew y Banfield. La concesionaria Metropolitano informó que la causa del problema fue la caída de una rama sobre la línea de alimentación eléctrica (catenaria). Durante varias horas, los despachos de trenes de Constitución a Glew estuvieron suspendidos.

## AMPLIA ZONA DEL PAIS SUFRE SEVEROS DAÑOS

El interior no estuvo exento del violento tornado que descargó su furia máxima sobre la provincia de Buenos Aires desde la tarde de ayer. Entre Ríos, el centro de Córdoba, y centro y sur de Santa Fe, fueron las zonas que recibieron en menor medida la embestida del meteoro, que con vientos huracanados, granizo y lluvias torrenciales ocasionó graves destrozos y heridos en las provincias aledañas, mientras que en Catamarca reventaron los termómetros cuando el mercurio marcó sofocantes 46.3° a las 16.

Vientos a centenares de kilómetros por hora, granizo y lluvias intensas e interminables, fue el panorama general en gran parte de las provincias de Santa Fe, Córdoba y Entre Ríos, que ocasionaron varios derrumbes de viviendas precarias, voladuras de techos de galpones y destrucción de redes de tendido eléctrico que dejaron a oscuras por espacio de horas diferentes ciudades provinciales, y anegamiento a causa de la increíble cantidad de agua caída en pocas horas. Si bien no hubo que lamentar hasta el momento víctimas fatales en el interior del país, muchos habitantes de las provincias resultaron heridos, a raíz de accidentes de tránsito, caídas de árboles y roturas de vidrios, ocasionados por las intensas ráfagas de viento y lluvia.

La contracara del abrupto cambio climático producido ayer a causa del violento temporal que azotó la zona central de la república se vivió en Catamarca, que sufrió una temperatura máxima de 46.3° centígrados, marca que se colocó como "la más calurosa de los últimos años", según informó el Servicio Meteorológico de la Universidad Nacional de Catamarca. José Ocampo, responsable del organismo que depende de la facultad de ciencias agrarias, precisó que la máxima se registró a las 16.12, con una temperatura de 46.3°, mientras que la mínima fue de 23.1° a las 6 de la mañana.

*Torres de electricidad también cedieron ante el tornado. A la derecha, una agencia de venta de automóviles de Chascomús ha quedado prácticamente destruida.*

# VIVIO CHASCOMUS

## Sin luz: 200 Columnas de la red Fueron Afectadas

Alrededor de cien mil personas de los partidos de San Vicente, Presidente Perón, Ezeiza y Cañuelas se quedaron sin energía eléctrica por el fuerte temporal de lluvia, viento y granizo que afectó anoche al centro de la provincia de Buenos Aires y al sur del conurbano, lo cual se debió a que 200 postes y columnas de la red aérea de media tensión resultaron afectados por el temporal, por lo que priorizamos la erradicación de situaciones de peligro en la vía pública antes de devolver el servicio", el cual fue paulatinamente repuesto al ser reparados los destrozos que ocasionó el meteoro, según explicó el vocero de Edesur, empresa concesionaria del servicio, Daniel Martini. En San Vicente quedaron sin electricidad las localidades de Alejandro Korn y el centro de San Vicente; en Presidente Perón, la localidad de Guernica; en Cañuelas, las localidades de Máximo Paz y el centro de la ciudad; y en Ezeiza, las localidades de Carlos Spegazzini, Tristán Suárez y La Unión.

A raíz de la gravedad del hecho, Edesur puso en marcha "el plan de contingencias con 250 personas para atender esta emergencia" y recomendó a la población "llamar al teléfono 0800-3333-787 ante situaciones de emergencia, con artefactos eléctricos a raíz del temporal", aconsejando desconectar de la red eléctrica los electrodomésticos para que no sean dañados por subas y bajas de la tensión.

En el caso de San Vicente y zonas aledañas, la falta de energía se debió "a la caída de una torre de alta tensión sobre la ruta seis", informaron los bomberos, quienes remarcaron que el tránsito "estuvo interrumpido a lo largo de siete kilómetros de esa ruta" hasta que pudo ser despejada y rehabilitada. En localidades como Spegazzini, Tristán Suárez, Guernica o Alejandro Korn "debió interrumpirse el servicio eléctrico ante la gran cantidad de cables cortados en la vía pública".

La interrupción en el suministro eléctrico también afectó al Gran La Plata, mientras que el centro y norte de la capital bonaerense se quedó a oscuras por ocho minutos, informaron voceros de Edelap, concesionaria del servicio en esa zona, en tanto el interior de la provincia de Buenos Aires también sufrió cortes de electricidad, tal los casos de amplios sectores de los partidos de General Las Heras y Coronel Brandsen, que permanecieron a oscuras hasta que pudo ser normalizado el suministro eléctrico sin riesgos para la población.

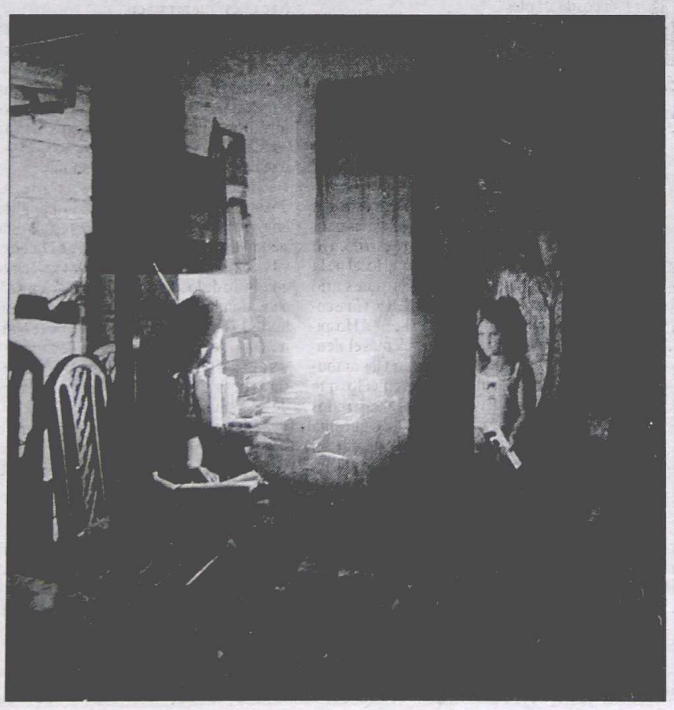

*Sin luz en prácticamente toda la zona afectada por el fenómeno climático.*

## ESPERAN RECIBIR AYUDA NACIONAL Y PROVINCIAL

Mientras las autoridades y la población de Chascomús luchan a brazo partido para superar el drama del tornado, la comuna local espera recibir ayuda solidaria de los gobiernos provincial y nacional, en particular con destino a los barrios más pobres que sufrieron la pérdida de viviendas y el destrozo de las instalaciones de servicios básicos.

Lo más urgente, según informó al periodismo la secretaria de Salud y Acción Social de aquel municipio, es brindar cobertura a las familias evacuadas con chicos, que sobreviven "con lo puesto". Glenda, una joven madre evacuada de una vivienda cercana al club Atlético, pasó la noche con sus cuatro pibes en una escuela. Su marido, peón rural, fue sorprendido por el tornado en un campo y no pudo volver.

"Perdimos todo, pero por suerte nosotros ya estábamos afuera cuando la casilla se vino abajo", relató Glenda, mientras esperaba el regreso de su compañero con un bebé en brazos.

"Cuando vuelva mi marido vamos a ir para allá, a ver si podemos sacar algo, no sé qué vamos a encontrar, pero si por lo menos pudiese sacar la ropa de los chicos y las frazadas...", piensa Glenda en voz alta con el ceño fruncido.

Gabriel, sexagenario que se gana la vida vendiendo "hielo en verano y leña en invierno", según su propia presentación, se quedó sin techo. Cierto que era un techo precario, de chapa y "con más agujeros que un colador", pero por lo menos lo protegía.

FURIOSO TEMPORAL

# Se Derrumbó un Circo con un Saldo de 50 Heridos

*El techo de una agencia de autos se derrumbó sobre los vehículos. Un desastre en Chascomús.*

SANTA FE, 27- Momentos de hondo pánico se vivieron anoche cuando a raíz de los vientos huracanados que azotaban los alrededores colapsó la carpa del Circo Australiano en la localidad de Bigand, departamento de Caseros, a unos 75 kilómetros al sudoeste de Rosario, en pleno acto circense que contaba con la presencia de 260 espectadores, dejando un saldo de 50 heridos, entre los cuales se encuentra la trapecista Noelia Pereyra, que recibió un fuerte golpe en la cabeza al caer uno de los postes de contención, por lo cual se encuentra internada en terapia intensiva manteniéndose en reserva su estado de salud.

## Se Realizaba la Función y el Público Quedó Atrapado Bajo la Estructura; una Trapecista Está en Terapia Intensiva

Todo parecía desarrollarse normalmente durante la función que ayer a la noche presentaba el Circo Australiano -cuya troup está compuesta por artistas argentinos en su totalidad- en la intersección de 1º de Mayo y Saavedra de la localidad santafesina de Bigand, hasta que de pronto, a las 22:40, los fuertes vientos que castigaban la zona hicieron que colapsara violentamente la estructura de la carpa, que cobijaba unos 260 espectadores más el personal del circo, provocando momentos de pánico y desesperación a la gente que quedó "sepultada" bajo los postes de contención y la enorme carpa.

Lenta y penosamente, gracias al auxilio de personal policial y de los trabajadores circenses que se encontraban fuera de la estructura, fueron saliendo de entre los despojos todos los concurrentes al espectáculo más los artistas que desempeñaban sus actos en el momento del siniestro, 50 de los cuales presentaban heridas y contusiones de consideración, por lo cual debieron ser trasladados al hospital local, que una vez colmada su capacidad derivó al resto a centros asistenciales de la vecina ciudad de Casilda y la propia Rosario.

Honda preocupación causó el estado en que fue hallada en un mar de lonas y maderas la trapecista Noelia Pereyra, que recibió sobre su cabeza el impacto directo de uno de los postes que cedieron debido al temporal, por lo cual se encuentra hasta este momento en terápia intensiva, manteniéndose su pronóstico reservado.

Afortunadamente, los animales que presenta el circo como atracción -un oso, dos leones y dos tigres- se encontraban en sus jaulas, fuera de la estructura, cuando se produjo el colapso, dado que de haberse encontrado en la pista alguna de las bestias al producirse el siniestro, podría haber causado una tragedia debido al pánico producido por la situación caótica que se vivió a causa del derrumbe.

*Otro testimonio gráfico de los cuantiosos daños causados por el temporal de la víspera.*

# TAMBIEN GOLPEO FUERTE EN URUGUAY

**MONTEVIDEO**, 27, (EFE).- Una fuerte tormenta eléctrica con vientos que superaron los 100 kilómetros horarios causó diversos daños en el sur de Uruguay, especialmente en Montevideo, donde las calles inundadas generaron caos en el tránsito.

Los servicios de auxilios de bomberos están desbordados por los llamados a causa de voladuras de techos, caídas de cables del tendido eléctrico y de árboles en calles y avenidas.

Un portavoz del Cuartel Centenario de Bomberos dijo a EFE que la central estaba desbordada por los llamados y que se daba absoluta preferencia a los pedidos de auxilio de la gente cuya vida corría peligro.

El alcantarillado de la ciudad fue insuficiente para absorber la intensa lluvia. Según las autoridades, el nivel de agua caída superó los 100 milímetros por metro cuadrado.

De momento, las fuentes oficiales no han informado de la existencia de muertos por el temporal, que lleva unas tres horas de duración y ha provocado numerosos daños materiales.

La tormenta se desplaza hacia el norte, afectando a los departamentos (provincias) del centro del país. El fuerte viento estuvo acompañado de granizo, lo que perjudicó las plantaciones hortícolas y frutícolas.

La tormenta siguió a una jornada de altas temperaturas, que alcanzaron los 37 grados.

*En Montevideo, también hubo enormes destrozos por el furioso temporal. Un auto quedó aplastado por un árbol.*


BINGO Crónica

SERIE 065 JUEGA DESDE EL 26/12/2000 HASTA EL 31/12/2000

JUEGO Nº 2 MIERCOLES 27 DE DICIEMBRE DE 2000

ESTA SEMANA FINALIZA EL DOMINGO 31 DE DICIEMBRE, A LAS 22 HS.

PREMIO DE ESTA SEMANA: $10.000

04 15 21 30 32

44 53 54 60 76

81 86 19 23

HOY CON ESTE NUMERO DE LA SUERTE 6084178 UN PREMIO ESPECIAL

TELEFONO BINGO: (011) 4362-2037 Lunes a Viernes de 10 a 17 hs. Sábado: 14 a 20 hs. Domingo: 14 a 22 hs.

EDITORIAL SARMIENTO S.A. / VELTON S.A. 1999 SU REPRODUCCION TOTAL O PARCIAL POR CUALQUIER MEDIO ESTA PENADA POR LA LEY



**EDICTO**

El Juzgado de Ferá, Instancia en lo Civil y Comercial Nº 10, Secretaría Nº 14 del Dpto. Judicial de San Isidro, sito en calle Rucaingo 340, Pisc 7 Inc., de San Isidro, Pcia. de Buenos Aires, cita y emplaza a doña GERONIMA RODRIGUEZ de DEPRIMIO y NELIDA DEPRIMIO y FELIZAFI y a quien se considere con derecho sobre el bien a usucapir, ubicado en el Pdo. de Vicente López, localidad de Munro, Pcia. de Bs. As., designado según titulo como lote Nº 6 della manzana Nº 16, actualmente lote Nº 11 de la manzana 71. Nomenclatura Catastral: Circ. V, Sección C, Manzana 71, Parcela 11 Partida Inmobiliaria Nº 18310, inscripto su dominio al Fo 41884/5 y D.H. 985/56, Partido de Vicente López, para que en el término de días comparezca a formar la intervención que le corresponda en autos caratulados: "UNION OBRERA METALURGICA DE LA REPUBLICA ARGNETINA C/RODRIGUEZ DE DEPRIMIO GERONIMA Y OTROS S/USUCAPION" bajo apercibimiento de designar al Sr. Defensor de Pobres y Ausentes para que lo represente en el proceso. Publíquese por dos días en el diario Crónica de Capital Federal. San Isidro, 25 de noviembre de 2000.

LILIA B. GOLIK
SECRETARIA

# TRENES: AUMENTO EN VIA MUERTA

## Nueva Medida Cautelar del Juez Silva Garretón Para Impedir Subas Ferroviarias y de Subtes

El juez federal Martín Silva Garretón dictó hoy una nueva medida cautelar que frena el incremento tarifario en trenes y subtes. Silva Garretón, el mismo juez que suspendió transitoriamente -mediante otra medida cautelar- los aumentos en los precios de pasajes de colectivos, hizo lugar a una acción promovida por la defensora del pueblo de la ciudad de Buenos Aires, Alicia Oliveira.

La causa es la misma en la que el magistrado había dictado una medida precautelar a mediados de diciembre, que frenó la aplicación del nuevo cuadro tarifario a la espera de resolver la cautelar que firmó hoy.

El 14 de diciembre último, Silva Garretón ordenó la "suspensión de los aumentos tarifarios dispuestos por la resolución conjunta número 1007/00 y 18/00 hasta tanto resuelva la cautelar requerida", trámite procesal que definió hoy.

El juez había resuelto así, en forma preliminar, una "demanda sumarísima" presentada por la defensora del pueblo Oliveira.

El magistrado en lo contencioso administrativo hizo lugar a la medida cautelar tras fundamentar "la necesidad de salvaguardar la igualdad de las partes en el proceso, evitando que se convierta en ilusoria la sentencia que lo concluya, debiendo subordinarse a la configuración de dos extremos insoslayables: la verosimilitud del derecho invocado y el peligro de sufrir un daño irreparable como consecuencia de la demora".

"La sustitución de los cuadros tarifarios... se realizó en función de la redefinición del alcance de las inversiones contempladas en los contratos originarios" entre el Estado y las prestatarias de los servicios públicos de transporte de pasajeros vía trenes y subtes, evaluó el juez.

Silva Garretón recordó que al dictar la precautelar había pedido a las partes que acercaran documentación que le permitiera contar con todos los elementos para resolver la situación, pero el Estado estuvo "lejos de dar fiel cumplimiento a la medida dispuesta por el Tribunal". Con los elementos con que contaba, Silva Garretón consideró que existió "incumplimiento del procedimiento al que se sometió la propia cartera accionada", esto es el Ministerio de Economía, para decidir un eventual aumento tarifario.

El ministro de Economía, José Luis Machinea, convocó para mañana al defensor del Pueblo de la Nación, Eduardo Mondino, a su despacho, para analizar la suba de las tarifas en el transporte público, que quedó suspendida momentáneamente por la Justicia. Así lo afirmó hoy Mondino, quien precisó que el titular del Palacio de Hacienda le planteó vía telefónica "si estaba dispuesto a hablar del tema tarifario, debido a los conflictos judiciales que envuelven a la cuestión". "Al ministro le preocupa el tema. Voy a la reunión a escuchar qué es lo que me quiere decir, pero no voy a modificar la presentación que hice ante la Justicia para frenar el aumento", aseguró el ombudsman.

El encuentro tendrá lugar poco antes del mediodía en el Ministerio de Economía, y contará también con la presencia del secretario de Transporte, Jorge Kogan.

# Denuncian Almuerzos muy Sugestivos

Mientras el diputado de la Alianza, Héctor Polino, calificó hoy como un acto de "corrupción" los almuerzos con sorteos de viajes ofrecidos por los directivos de las empresas concesionarias de los ferrocarriles a los integrantes de la Comisión Nacional Reguladora del Transporte (CNRT), mañana será un día clave para tratar de destrabar el conflicto ferroviario que causó estragos a los usuarios la semana pasada. "Esto, a mi juicio, es corrupción", afirmó el diputado Héctor Polino sobre los almuerzos en el restaurante Rodizio de la Costanera Norte que las empresas concesionarias le ofrecieron a los funcionarios de la CNRT.

El legislador aliancista denunció que "mientras los usuarios ponían mesas en la Plaza de los Dos Congresos, juntando firmas contra el aumento en el precio de los boletos y recurrían a la Justicia, los miembros de la Comisión Nacional Reguladora del Transporte plácidamente almorzaban con los directivos de las empresas ferroviarias". Polino sostuvo que "los entes deben ser totalmente independientes, muy severos con las empresas, porque se trata de servicios públicos que llevan a cabo en forma monopólica, donde no hay competencia".

En ese sentido, el legislador del Partido Socialista Democrático (PSD) evaluó que esta clase de encuentros "genera una relación amistosa que es impropia del trato que deben guardar los funcionarios públicos con los directivos de las empresas privadas, a las que deben controlar". En otro orden, luego del fracaso de la primera reunión que mantuvieron en el ámbito del Ministerio de Trabajo el sindicato de maquinistas "La Fraternidad" y los empresarios concesionarios de las líneas ferroviarias, se decidió pasar a un cuarto intermedio hasta mañana en las negociaciones para destrabar el conflicto laboral y salarial. En tanto, el titular del gremio, Omar Maturano, aclaró que la medida de fuerza de 24 horas a nivel nacional que estaba programada para el viernes "fue suspendida, pero no levantada" a la espera de que las tratativas fructifiquen.

*Sindicalistas y empresarios en la mesa de negociación buscando encontrar la solución al complejo tema del conflicto ferroviario.*

Las partes convocadas por el secretario de Trabajo, Anselmo Riva, se reunieron ayer por espacio de dos horas en la sede de la cartera laboral, y el titular de "La Fraternidad", Omar Maturano, estuvo acompañado por los dirigentes Rodolfo Daer y Domingo Petrecca. El conflicto entre el sindicato y el sector empresario había comenzado hace una semana y ante el despido de varios trabajadores decidido por las empresas concesionarias ante el quite de colaboración de los empleados que reclamaban mejores condiciones laborales y un aumento salarial, el Ministerio de Trabajo dictó el jueves pasado la conciliación obligatoria retrotayendo la situación de las cesantías.

# ALIMENTACION: CAOS POR PROTESTA DE DESPEDIDOS

Los trabajadores cesanteados por la empresa Terrabusi prosiguieron esta tarde con la lucha que apunta a agotar todas las instancias tendientes a lograr mantener la fuente laboral y es por eso que en horas de la tarde, se manifestaron por el centro porteño y cortaron la avenida Callao, cerca del Congreso, causando estragos en el tránsito. En tanto, en el ámbito del Ministerio de Trabajo, los representantes de la empresa Terrabusi y los delegados sindicales tratan de encauzar las negociaciones para evitar los despidos de 79 trabajadores en lo que sería una primera etapa, según denunciaron, de cesantías que abarcarían a 400 empleados de la conocida marca alimenticia. Ante el cariz que adquirían los acontecimientos, donde los trabajadores expresaron su protesta y malestar en la misma fábrica, unas 50 personas tomaron ayer la sede del Sindicato de la Alimentación, ubicada en Carlos Calvo 1535, y exigieron la presencia del secretario general de la CGT "oficial", Rodolfo Daer, que después de la reunión dijo que si no se reincorpora a los despedidos, vencidos los plazos de la conciliación, habrá un paro general en el sector.

El 1º de diciembre último, de acuerdo con lo informado por Héctor Cañete, integrante de la comisión interna, fueron despedidos 79 trabajadores, lo que derivó en una conciliación obligatoria dispuesta por el Ministerio de Trabajo y aunque la empresa habría enviado los telegramas correspondientes en concepto de licencia con goce de sueldo, los empleados exigieron la adopción de alguna medida de fuerza al gremio que los nuclea. "La conciliación obligatoria finaliza hoy pero hay cinco días hábiles más, con lo cual tenemos tiempo hasta el 4 de enero", expresó Fernando Giménez, el secretario adjunto del gremio que preside Daer y aclaró que "nosotros recibimos a la comisión interna, hicimos la denuncia y logramos la conciliación obligatoria. Pero la empresa comunicó que iban a mandar telegramas dando licencia con goce de sueldo".

*Protesta gremial contra Terrabusi por despidos.*


ATENCIÓN MÉDICA DE ALTO NIVEL PARA LOS AFILIADOS DEL SOM.

S O P M

Desde ahora ponemos a su disposición el prestigioso Sanatorio Güemes

El SOM continúa cumpliendo las metas que se ha trazado:

**brindar a los afiliados y sus familias una atención médica de excelencia.**

En este caso, la incorporación a la cartilla médica del **Sanatorio Güemes** permite a los afiliados el acceso a estudios de alta complejidad, partos, neonatología, 17 quirófanos, 300 camas, tecnología de avanzada y profesionales de alto nivel.

Además de este gran avance, la Obra Social del SOM continúa con la modernización de sus 5 centros médicos ubicados en Capital Federal, Ezeiza, Don Torcuato, Morón y Témperley, donde se brinda una atención primaria completa.

URGENCIAS 4959-8333 Av. Córdoba 3933

*Así, con hechos concretos como el aporte de la experiencia del Sanatorio Güemes, el SOM sigue sumando ventajas para sus afiliados.*

GUERRA - BARREYRO

SINDICATO OBREROS MAESTRANZA

SOLIDARIDAD Y DIGNIDAD PARA LOS TRABAJADORES DE MAESTRANZA • NO A LA EXCLUSION SOCIAL

# Escándalo en la Rosada por Hombre Armado

## Un Paraguayo Intentó Ingresar con una Pistola y un Cuchillo; fue Detenido y Luego Liberado

Un hombre que fue detenido hoy con una pistola calibre 22 desarmada y un cuchillo, cuando intentaba ingresar a la Casa de Gobierno, fue liberado pasado el mediodía luego de que se le iniciara un sumario por una infracción al Código de Convivencia Urbano.

Fuentes oficiales informaron que el hombre, de unos 40 años e identificado como Juan Pablo Ramón Vargas Cuenca, de nacionalidad paraguaya, fue apresado cuando traspasó el detector de metales del acceso a la Casa Rosada de la calle Balcarce 24.

El sujeto fue apresado por personal de la comisaría de la Casa de Gobierno y la Seccional 2ª, adonde fue trasladado -en la calle Perú 1049- y liberado después del mediodía, luego de cumplir con las actuaciones por infracción al artículo 39 del Código de Convivencia Urbana.

Fuentes policiales consultadas dijeron que Vargas Cuenca explicó que "tenía el arma para tirarla porque había descubierto que sus hijos estaban jugando con eso, por lo cual tomó una maza, la golpeó hasta inutilizarla y la guardó en el bolso para tirarla en un lugar apropiado".

Las mismas fuentes policiales confirmaron que Vargas Cuenca portaba un revólver 22 y que el arma se encontraba en "pésimas condiciones", y destacaron que su situación era más comprometida por el cuchillo que portaba - y que habitualmente utiliza para almorzar - que por el arma.

El hombre llevaba el revólver en un bolso pero no estaba en condiciones de ser utilizado, "ya que le faltaba el gatillo, el martillo y el tren de fuego", según explicó el comisario René Derecho, titular de la Seccional 2ª, quien añadió que el arma "no tenía siquiera cachas".

Vargas Cuenca, que vive en el barrio Villa Diamante de Lanús, concurrió a la Casa Rosada con el fin de ingresar en la oficina de padrinazgo ya que según relató acababa de tener a su séptimo hijo varón.

Los encargados del ingreso de Balcarce 24, al detectar el arma, avisaron rápidamente a los agentes policiales que se desempeñan en la comisaría ubicada en la Casa de Gobierno, quienes intervinieron y detuvieron a Vargas Cuenca.

Según la tradición, el Presidente de la Nación puede aceptar ser el padrino del séptimo hijo varón de un matrimonio que viva en la Argentina.

El episodio de hoy registra otro antecedente ocurrido el 5 de enero de 1999 cuando una mujer fue detenida al intentar ingresar con una pistola, también calibre 22.

Andrea Segovia Cano fue procesada por el juez federal Adolfo Bagnasco, luego de que el 5 de enero de 1999 intentó ingresar a la Casa de Gobierno a las 14.30 por la puerta de Balcarce 24 y se negó a trasponer el detector de metales aduciendo estar embarazada.

Segovia Cano dijo en esa oportunidad que el motivo de su concurrencia a la Casa de Gobierno era entrevistarse con la entonces coordinadora del área social del Gabinete Nacional, Eva Gatica, pero luego la funcionaria negó conocer a la procesada.

*El hombre que dio lugar al escándalo, después de ser liberado.*

## EN LA BOLSA

En un marco moderado transcurría hoy la actividad con papeles privados y títulos públicos en la Bolsa de Comercio de Buenos Aires. La tónica equilibrada establecía 18 alzas, 16 descensos y otros papeles cotizaban sin variantes. El monto de operaciones al cierre de esta edición era de aproximadamente unos 15,5 millones de pesos. En el panel líder sobresalía la suba producida en los valores de Juan Minetti con el 7,40 por ciento; Banco Santander mejoraba más del 3 por ciento. Renault ganaba el 2,04 por ciento. Central Puerto repuntaba el 3,09 por ciento; Sol Petróleo subía el 5,26 y Estrada el 2 por ciento.

## COTIZACIONES A MEDIA RUEDA

| | HOY | ANT. | | HOY | ANT. |
|---|---|---|---|---|---|
| Acindar | 0,84 | 0,835 | Estrada A | -.- | -.- |
| Agrometal | 0,43 | 0,47 | Faplac | -.- | -.- |
| Alpargatas | -.- | -.- | Ferrum | -.- | -.- |
| A.Palermo | 4,35 | 4,70 | Fiplasto | -.- | -.- |
| Aluar (5) | -.- | -.- | Garovaglio | 0,35 | 0,35 |
| Astra | -.- | 1,70 | Gas N. Ban | 1,48 | 1,51 |
| Atanor | 0,84 | 0,84 | Grimoldi | 0,68 | 0,71 |
| Aut. del Oeste | -.- | -.- | I.Patagonia | -.- | -.- |
| Bco. Francés | 7,13 | 7,17 | Indupa | 0,445 | 0,445 |
| Bco. Galicia | -.- | 2,45 | Irsa | -.- | 1,69 |
| Bco. Hipot. | -.- | -.- | Ledesma | -.- | 0,535 |
| Banco Macro | -.- | -.- | Longvie | -.- | -.- |
| Banco Río | -.- | 4,15 | M.Particulares | -.- | -.- |
| Bco. Suquía | -.- | 1,13 | Metrogas | -.- | -.- |
| Bansud | 1,38 | 1,38 | Minetti J | 1,45 | 1,35 |
| Baesa | -.- | -.- | Molinos Río | 1,69 | 1,69 |
| BGH | -.- | -.- | N.Piccardo | -.- | -.- |
| Boldt | -.- | -.- | PC Holding | 1,55 | 1,55 |
| Capex | -.- | 5,15 | P.Companc | -.- | 3,75 |
| Caputo | -.- | -.- | Polledo | 0,53 | 0,54 |
| C.Casado | -.- | -.- | Q.Estrella | -.- | -.- |
| C.Costanera | 1,38 | 1,38 | Renault | 0,50 | 0,49 |
| C.Puerto | 1,00 | 0,97 | Repsol | 15,90 | 15,85 |
| Celulosa | -.- | -.- | San Lorenzo | -.- | -.- |
| CEI Citicorp | -.- | -.- | San Miguel | -.- | -.- |
| C.I.N.B.A. | -.- | -.- | Siderar | 2,50 | 2,52 |
| C. Del Plata | -.- | 0,064 | Siderca | 1,95 | 1,95 |
| Colorín | -.- | -.- | Sol Petróleo | -.- | -.- |
| Cresud | 0,76 | 0,78 | Tabacal | -.- | -.- |
| Decker | -.- | -.- | Telefónica | -.- | 3,15 |
| Della Penna | -.- | -.- | Telecom | 3,13 | 3,13 |
| Domec | -.- | -.- | T.Gas del Sur | 1,45 | 1,44 |
| Dycasa | -.- | -.- | YPF | -.- | 29,25 |

## TITULOS PUBLICOS

Por ciento contado inmediato

| | HOY | ANT. |
|---|---|---|
| BONEX 1992 $ | 95,20 | 94,85 |
| BONEX 1992 U$S | -.- | 94,90 |
| Pre 1 | 134,30 | 134,00 |
| Pre 2 | 131,25 | 130,90 |
| Pre 3 | 114,00 | 113,85 |
| Pre 4 | 126,80 | 127,25 |
| Pro 1 | 97,25 | 96,70 |
| Pro 2 | 108,80 | 108,30 |
| Pro 3 | -.- | -.- |
| Pro 4 | 101,00 | 100,80 |
| Pro 5 | 65,80 | 67,00 |
| Pro 6 | 81,00 | 81,00 |

## MERCADO DE HACIENDA

**VACUNOS**

Entraron ..... 12.851 cabezas

Novillos esp.
401 a 420 kg ..... 0,86 a 0,95
421 a 440 kg ..... 0,85 a 0,93
441 a 460 kg ..... 0,81 a0,925
461 a 480 kg ..... 0,80 a0,892

Regulares
Hasta 400 kg ..... -.-
Más de 400 kg ..... -.-

Overos negros
Hasta 520 kg ..... 0,65 a 0,77
Más de 520 kg ..... -.-

**VACAS**

Espec. a bnas. ..... 0,58 a 0,82
Regulares ..... 0,56 a 0,62

Novillitos
Especiales a bnos. ..... 0,86 a 1,06
Regulares ..... -.-

Vaquillonas
Espec. a bnas. ..... 0,78 a1,115
Regulares ..... -.-

Terneros
Espec. a bnos. ..... 1,02 a 1,20
Regulares ..... -.-

Toros
Espec. a bnos. ..... 0,50 a0,582
Regulares ..... -.-

## PRESERVATIVOS PARA QUE NO LAS ECHEN

Una treintena de trabajadores de la Asociación de Trabajadores de Estado (ATE) realizó hoy una entrega "irónica" de preservativos frente a la jefatura de Gabinete, en repudio a la situación de "flexibilización y precarización laboral" que llevó a que fueran despedidas empleadas embarazadas, según denunciaron.

El secretario general de ATE, Pablo Micheli, denunció que el Gobierno de la Alianza utiliza una fórmula "'negrera' para con las compañeras cesanteadas".

Puntualizó que "dos compañeras quedaron cesantes en sus trabajos por el simple hecho de estar embarazadas".

Informó que los despidos "fueron denunciados ante el Instituto Nacional Antí Discriminación (INADI), ya que es un claro hecho de discriminación".

Agregó que "el jefe de Gabinete (Chrystian Colombo) tiene una responsabilidad fundamental en esto".

Se eligieron los preservativos como modo de protesta para que "nuestras compañeras contratadas no queden embarazadas y puedan conservar su fuente laboral", expresó ATE mediante un comunicado.

Este hecho, para ATE, demuestra que "según la filosofía del Gobierno Nacional parece que no se puede ser trabajadora contratada y mamá al mismo tiempo".

Autoridades de este gremio indicaron que "esta situación se suma a otras condiciones de precarización" laboral.

"El trabajador contratado no puede enfermarse, no puede tomar días por estudio, no goza de vacaciones, siendo en este sentido el Estado Nacional quien viola de manera flagrante la Legislación Laboral", se consignó.

Por otra parte, el secretario general de Unión del Personal Civil de la Nación (UPCN), Andrés Rodríguez, advirtió que la aplicación del veto presidencial al artículo 18 de la Ley de Presupuesto, que contempla la marcha atrás en la rebaja salarial de los estatales, "significará lisa y llanamente un nuevo estado de conflicto", resumiendo así la postura presentada a Chrystian Colombo.

*Estatales reparten preservativos a la gente frente a la Jefatura de Gabinete.*

## EN LAS AGENCIAS

| | | COMPRA | VENTA |
|---|---|---|---|
| 100 Dólares | $ | 99,50 | 100,50 |
| 100 Uruguayos | " | 79,10 | 83,50 |
| 100 Reales | " | 50,00 | 54,00 |
| 100 Pesetas | " | 0,507 | 0,534 |
| 100 Guaraníes | " | 0,273 | 0,290 |
| 100 Liras | " | 0,435 | 0,457 |
| 100 Chilenos | " | 17,20 | 17,80 |
| 100 Marcos | " | 43,200 | 45,400 |
| 1 Libra esterlina | " | 1,420 | 1,460 |
| 100 Francos franceses | " | 12,800 | 13,500 |
| 100 Francos suizos | " | 55,500 | 58,400 |
| 100 Bolívares | " | -.- | -.- |

## EL TIEMPO

**MINIMA** 20°4 a las 7.00

**ACTUAL** 28°5 a las 16.00

**TEMPERATURAS HORARIAS**

| | | | |
|---|---|---|---|
| 6 hs. | 20°6 | 11 hs. | 22°8 |
| 7 hs. | 20°4 | 12 hs | 24°6 |
| 8 hs. | 20°4 | 13 hs | 25°0 |
| 9 hs. | 20°5 | 14 hs | 25°8 |
| 10 hs. | 21°5 | 15 hs | 28°2 |

**PERSPECTIVAS PARA MAÑANA:**

Cielo parcialmente nublado. Templado durante la mañana, luego cálido. Viento moderado del sector Sur.

"TOMESE" SU TIEMPO EN EL 4514-8062/66

(SERVICIO METEOROLOGICO NACIONAL)

# La Tablada: Rechazan Otro Pedido de Hábeas Corpus

La Justicia rechazó hoy un nuevo pedido de hábeas corpus presentado por un abogado en favor de los denominados "presos de La Tablada", y desestimó un reclamo de inconstitucionalidad de la Ley de Defensa de la Democracia, por la que fueron juzgados y condenados en instancia única, en un fallo en el que se dejó ver que es el poder político el que debe dar una respuesta a esta situación.

El juez de instrucción Luis Rodríguez rechazó este mediodía la acción promovida por el abogado Carlos Díaz, y decidió elevar las actuaciones a la Cámara de Apelaciones del fuero para que también se pronuncie sobre el particular.

El recurso presentado por el abogado Díaz apuntaba a "resguardar la vida" de los presos, en huelga de hambre desde hace 115 días, y a declarar inconstitucional la parte de la Ley de Defensa de la Democracia, en lo que se refiere a la imposibilidad de una instancia de revisión de las condenas.

El magistrado desgranó, en su fallo, un análisis de la situación de la que parece desprenderse que es el poder político, y no el judicial, el que debe resolver la cuestión.

"Más de uno (de los reos) me comentó, cuando me constituí en los centros sanitarios en que están internados, que indudablemente la cuestión que los comprende había tomado un cariz que solamente podía ser resuelto por la autoridad política del país", reseñó el juez.

El magistrado justificó su rechazo al recurso de hábeas corpus en los fallos de dos tribunales superiores, la Cámara Nacional de Casación Penal y la Corte Suprema de Justicia.

# ¡VIOLABA A SU SOBRINITA!

## Atrapan a un Depravado Chileno Acusado de Vejar a Niña de 12 Años y de "Seducir" a sus Amiguitas

Un hombre de nacionalidad chilena, de 52 años fue detenido hoy en el barrio porteño de Congreso acusado de haber violado a su sobrina de 12 años en reiteradas ocasiones y de intentar hacer lo mismo con algunas amigas de la chica, informaron fuentes policiales.

La detención se registró a las 12 horas, en un departamento ubicado en Virrey Ceballos al 200 -cerca del Departamento de Policía- donde fue hallado el acusado, un ciudadano chileno de 52 años, quien había cambiado su identidad y trabajaba como portero.

Según las fuentes, el arresto ocurrió tres meses después de que la madre de la nena se enteró del hecho, y lo denunció ante la policía, a raíz del comentario del padre de una amiga de la niña, a quien la víctima le había contado lo que le sucedía.

A raíz de la denuncia, personal del departamento Seguridad Pública de la Superintendencia de Investigaciones de la Policía Federal, a cargo del subcomisario Fernando Fernández, inició la búsqueda del acusado, en la zona de Barracas.

Tres meses después, el hombre fue hallado en un departamento de Congreso, donde trabajaba como portero, y a pesar de haber cambiado su identidad con un documento falso.

Las autoridades policiales indicaron que "El detenido tenía una causa por robo y un pedido de antecedentes y pedido de expulsión del país por problemas de migración. El operativo en Virrey Ceballos y Alsina fue rápido ya que este hombre salió a barrer la vereda y allí fue identificado y detenido". Sobre el hecho en sí, trascendió que: "La menor de 12 años, que era su sobrina, quedaba a cuidado del mencionado por encargo de su hermana, quien la dejaba en el domicilio del imputado en el barrio de Barracas, donde trabajaba como encargado del edificio. Paralelamente, la madre de la menor concurría a su trabajo. Cuando la menor salía de la escuela, se dirigía al departamento de su tío, donde pasaba el resto del día, hacía sus tareas escolares y diversas actividades, así como también concurrían algunas de sus amigas. El violador espiaba a su sobrina cuando se bañaba y le acercaba la ropa, logrando la confianza de la víctima con sus modos afectivos, a través de un manoseo malicioso, luego de lo cual en varias oportunidades y en forma reiterada, procedió a la violación de la misma. Pero no se detuvo allí, sino que también se acercó a las amigas de la víctima, con los mismos objetivos que había tenido con su sobrina y luego de manosear a algunas de ellas, las niñas optaron por relatarle los hechos a sus padres hasta que la misma víctima le confió al grupo de chicas, lo que su tío le había hecho y tras la denuncia, el chileno violador abandonó los lugares que solía frecuentar y consiguió ubicarse como portero en un edificio de Virrey Ceballos 215, donde fue detenido en la mañana de hoy y trasladado al Departamento de Seguridad Pública de la Policía Federal."

*El salvaje violador es llevado rumbo a la cárcel, y el frente del edificio en donde realizaba su humillante faena.*

## Mañana Marchan a Casa de Cabello

Una nueva marcha en reclamo de "Justicia" se realizará mañana al domicilio del joven Sebastián Cabello, quien en agosto de 1999 atropelló y mató a Celia Carman y a su pequeña hija, Vanina Rosales, de 3 años. La marcha, en la que estarán familiares y amigos de las víctimas, se realizará a las 19, hacia Melián al 4000 de esta Capital, informó el esposo y padre de las fallecidas, Sergio Rosales.

Cabello, realizando "picadas" en la Avenida Cantilo, del barrio de Núñez, atropelló a las dos mujeres, que se desplazaban por la misma arteria y en igual dirección, pero a menor velocidad. La causa se encuentra en el Tribunal Oral N° 30.

# Asesinaron a un Custodio en Asalto a Camión Blindado

Un custodio, identificado como Mariano Verges, fue asesinado hoy cuando resistió el asalto a un camión blindado en la localidad de José León Suárez, partido bonaerense de San Martín, informaron fuentes policiales. El hecho ocurrió este mediodía en la intersección de Italia y San Vicente, y en el lugar trabajan policías de José León Suárez.

Varios delincuentes que se movilizaban en cuatro vehículos intentaron asaltar este mediodía sin éxito un camión de caudales en José León Suárez, donde se originó un intenso tiroteo y un vigilador privado resultó muerto.

La Jefatura Departamental de San Martín informó que el hecho ocurrió alrededor de las 13.30 horas en la esquina de San Vicente e Italia cuando los delincuentes que se movilizaban en cuatro autos, dos de marca Chevrolet Corsa, un Renault Megane y un Ford Escort intentaron así, interceptar con fines de robo el paso de un camión blindado.

Según relataron las fuentes policiales consultadas, los delincuentes, algunos de ellos portando armas largas, se tirotearon con el vigilador del blindado, quien luego falleció en el hospital de Boulogne.

El tiroteo finalizó cuando los malvivientes intentaron abandonar el lugar tras el fallido robo y fueron sorprendidos por varios móviles policiales.

Se desencadenó entonces, un nuevo enfrentamiento armado que terminó cuando los ladrones, aparentemente uno de ellos herido, lograron burlar el cerco policial y huyeron.

# Incendio en un Céntrico Hotel

Un principio de incendio se registró en las primeras horas de esta tarde al tomar fuego un colchón en un hotel del barrio Norte porteño, que fue controlado de inmediato por las tres dotaciones de bomberos que acudieron al lugar.

El alerta fue dado al cuartel central desde el Ayacucho Palace hotel, ubicado en Ayacucho 1408, de cuyo cuarto piso comenzó a salir humo.

Tres dotaciones concurrieron al lugar, mientras los pisos superiores se autoevacuaban como medida preventiva, aunque inmediatamente los bomberos combatieron el fuego que se había originado en un colchón del cuarto piso.

También fueron hasta el lugar, como medida preventiva, una dotación de Defensa Civil y una ambulancia del SAME, que no tuvieron necesidad de intervenir.

## ● TENIAN TODA LA DROGA

Un total de 73 personas fueron detenidas en Capital Federal y el Gran Buenos Aires con 13 kilogramos de cocaína y marihuana, en 61 procedimientos simultáneos realizados por la Policía Federal, informó esa fuerza.

Cientos de dosis de pasta básica de cocaína, clorhidrato de cocaína y picadura de marihuana, preparadas para su comercialización, fueron secuestradas en operativos realizados en las últimas horas en los barrios porteños de Almagro, Once, San Cristóbal, Monserrat, San Telmo, Constitución, Recoleta y Flores.

Además, personal del Departamento de Operaciones Metropolitanas de la Policía Federal allanó viviendas en la localidad bonaerense de Lanús y en la ciudad de Junín, donde fueron incautados 300 gramos de picadura de marihuana y se apresó a dos hombres.

Del total de detenidos, 62 son hombres, 13 de ellos de nacionalidad paraguaya y seis menores. También fueron apresadas 11 mujeres.

Según la policía, la droga secuestrada era traficada desde Paraguay, de una plantación ubicada en la localidad Pedro Juan Caballero.

# SE AHOGO UNA BEBA

ROSARIO, 27.- Una beba de 16 meses falleció ahogada en una pequeña pileta de plástico, poco después de que su madre, de 27 años, la dejara sola unos momentos, para ocuparse de otros quehaceres de la casa.

Florencia Argüelles, la pequeña víctima, se hallaba en la tarde de ayer junto a su madre, Sandra Varela, disfrutando del agua dentro de una pileta, en el patio de la vivienda ubicada en Junín 923 de Granadero Baigorria, población lindante al norte de Rosario.

La mujer narró en la Comisaría 24ª que había estado en la pileta con su nena desde las 16 y que una hora después salió "dejándola dentro, con algo menos de 30 centímetros de agua, para ir a lavar y tender ropas", señaló una fuente policial". La madre agregó que al volver encontró a su hija" ahogada, flotando boca abajo".

# ACCIDENTE MORTAL

Un suboficial principal retirado murió y su acompañante resultó con heridas al chocar el auto en el que viajaban con un camión en el kilómetro 81,500 de la ruta Panamericana, a la altura de Campana, informaron las fuentes policiales consultadas.

La impresionante colisión ocurrió ayer, cuando los dos suboficiales viajaban hacia Campana en un Peugeot 504 y un camión cuyo conductor huyó. El auto era conducido por Agustín Paz, quien intentó maniobrar el vehículo, pero -según la información policial- fue encerrado contra el guard-rail por el camión.

El Peugeot golpeó violentamente contra la baranda, lo que provocó heridas mortales a Ramón Duna, de 60 años y dueño del automóvil.

Su acompañante, Paz, también suboficial principal de la policía bonaerense, fue trasladado al hospital zonal de Campana.

*Momentos de honda desesperación para los padres de los chiquitos que resultaron afectados por la comida en mal estado, que llegaron masivamente al hospital.*

# Cinco Intoxicados Están Graves

ROSARIO.- Más de 80 personas de la comunidad toba, de las casi 500 intoxicadas ayer por ingerir alimentos en mal estado en dos comedores escolares de Rosario, permanecían hoy internadas, una de ellas en terapia intensiva y otras cuatro en unidad coronaria del Hospital de Emergencias.

Un informe de las guardias médicas del Hospital de Emergencias y del Hospital de Niños Víctor J. Vilela, donde se encuentran casi la totalidad de los internados actualmente, dieron cuenta de que en el primero son asistidos 31 pacientes, y más de 40 pequeños en el segundo centro asistencial. Los intoxicados recibieron los alimentos en mal estado en los comedores de la escuelas provinciales 1333, ubicada en Rouillón al 4300, y la 1330, de avenida de La Travesía y Juan José Paso. Los dos establecimientos educacionales pertenecen a la comunidad toba radicada en Rosario y tienen la particularidad de que en sus aulas se dictan clases en castellano y en esa lengua indígena argentina.

**Uno se Halla en Terapia Intensiva y Cuatro en la Unidad Coronaria; Todavía hay 70 Tobas Internados**

Una fuente policial precisó que el alimento en mal estado fue preparado en la cocina del comedor Nueva Esperanza de la cocina de la escuela 1333, y que desde allí, como es habitual, se lo trasladó al otro establecimiento escolar.

Una docente de la escuela 1333, que no quiso dar su nombre por temor a recibir represalias, manifestó que en ese comedor se preparan a diario "entre 700 y 800 raciones de comida".

Esta fuente adjudicó el hecho "al postre de hojaldre, que en su interior tenía una crema pastelera. Más de 700 chicos lo comieron y lo que sobró se lo llevaron a sus padres y hermanitos", agregó.

Adultos y niños de la escuela 1333 manifestaron haber compartido un almuerzo consistente en fideos con carne y salsa, con postre de pastel de hojaldre con crema pastelera, y que antes consumieron un desayuno con facturas elaboradas con la misma crema.

Por su parte, los comensales de la escuela 1330, ubicada en el barrio Empalme Granero, también alcanzados por la intoxicación, dijeron que consumieron un plato de arroz con una rodaja de jamón cocido, zanahoria cruda rallada y manteca, y que también comieron el mismo postre. La directora del Hospital de Niños Víctor J. Vilela, Karem Liljesthrom, expresó que en la guardia de ese establecimiento se atendieron a 75 pacientes, entre "lactantes de meses y niños de 13 años. Todos presentaron cuadros de vómitos y diarreas, producto de una intoxicación alimentaria, pero ninguno grave. Más de 30 de ellos ya fueron dados de alta y se encuentran en sus casas. Los restantes continúan internados. ".

A su vez, la dirección del Hospital de Emergencias Clemente Alvarez informó que allí fueron internados 32 adultos, mientras que otros casos fueron derivados a los hospitales Alberdi y Roque Sáenz Peña, y al Sanatorio de Niños de la zona norte.

Ayer, el intendente de Rosario, Hermes Binner, concurrió al barrio toba, para tomar conocimiento de la situación en forma directa.

"Vamos a investigar para determinar cuál fue el alimento que les produjo la intoxicación -dijo Binner- y para saber fehacientemente quién o quiénes son los responsables. Acá hay culpables y alguien va a tener que pagar".

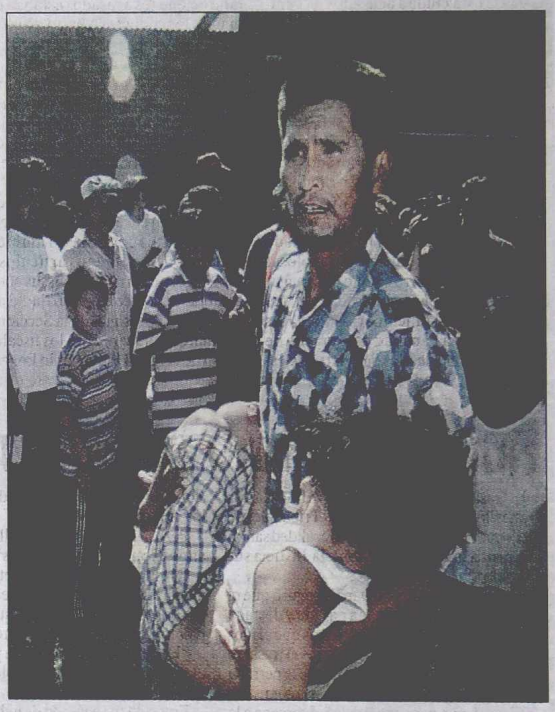

*La guardia del Hospital de Niños de Rosario se vio desbordada.*

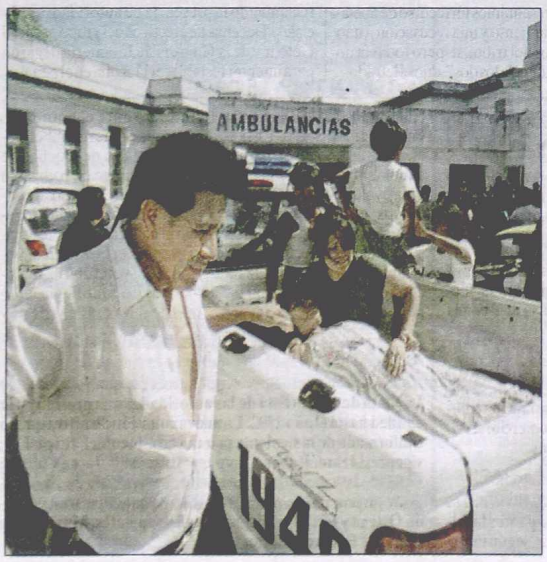


*Las criaturas, y también adultos, resultaron intoxicadas presuntamente por un postre de pastel de hojaldre con crema pastelera, que les provocó vómitos y diarreas. Se estima que más de700 personas lo comieron, aunque 500 se enfermaron. De ellas hoy permanecían internadas 80.*

# SIGUE LIBRE EMBARAZADA QUE SE BALEO

CORDOBA.- Todavía no se presentó acusación alguna sobre la joven embarazada de 8 meses y medio que la semana pasada protagonizó un dramático episodio al dispararse en su propio vientre con una pistola calibre 22, provocando gravísimas heridas a su bebé por nacer.

Como la tentativa de aborto no es punible por las leyes, la "madre" retornó ayer a su domicilio del barrio Los Olmos de esta ciudad, luego de ser dada de alta en el Hospital Misericordia, mientras los médicos luchan por salvar la vida de su hijo. Paradójicamente, solo si la criatura muere la mujer podrá ser detenida.

El bebé sigue internado en terapia intensiva, luego de realizársele varias intervenciones quirúrgicas. Carlos Mercado, director del establecimiento asistencial donde a la mujer se le practicó una operación cesárea de urgencia, dijo que la misma ya se encontraba "en perfectas condiciones físicas" y "recuperada de las lesiones", por lo que fue enviada a su domicilio.

El directivo médico comentó que antes de tomar esta decisión había consultado al fiscal José Caballero, que lleva adelante las actuaciones por este hecho, para consultar sobre la situación procesal de la joven madre, y que al indicársele que sobre ella no pesa por el momento ninguna acusación, avaló el alta del profesional que la atendió.

**Mientras los Médicos Luchan por Salvar a su Hijo, Ella ya Regresó a su Hogar, Porque no hay Figura Legal Para Acusarla; Sólo su Conciencia lo Podrá Hacer**

El bebé que fue extraído del vientre de esta mujer soltera de 29 años, sigue internado en estado grave en el Hospital Materno Neonatal de esta ciudad, donde los profesionales médicos, tras algunas intervenciones quirúrgicas para reparar las serias heridas recibidas en el hígado, vesícula, vejiga e intestinos del bebé, siguen poniendo todos sus esfuerzos para salvarle la vida.

"Ya bastante mal le han hecho a mi familia. No voy a hacer declaraciones hasta tanto tenga el asesoramiento de mi abogada", dijo la joven madre en la puerta del Hospital Misericordia, cuando abandonaba el lugar.

En la fiscalía de Caballero, en tanto, se confirmó que "por ahora no hay cargos contra la mujer porque la tentativa de aborto, que de ello se trataría, no es punible por las leyes.

Sí habría imputación y posible detención si el bebé muere, cosa que todos rogamos no ocurra", dijo una fuente, la que señaló que en este último caso la calificación del hecho sería el de "aborto producido".

También reveló la fuente que "hay otro camino de investigación que está llevando adelante el fiscal" y que tiene que ver con algunos resultados de las pericias médicas practicadas tanto a la madre como al bebé, que indicarían que el disparo ingresó al vientre de la mujer de abajo hacia arriba, lo que indicaría -por lo difícil de la posición- la intervención de otra persona.

Si bien se tejen algunas especulaciones sobre la supuesta participación del padre del bebé, se recordó que al momento del trágico suceso y de acuerdo a declaraciones de familiares y vecinos, sólo se encontraban en la vivienda de barrio Los Olmos la mujer herida en su vientre y su madre, que realizaba en esos momentos tareas domésticas y que al escuchar el disparo acudió al dormitorio de su hija, a la que encontró desfalleciente y caída en el suelo.

La joven madre, según aseguró un familiar de ella, pudo ocultar su embarazo durante los 8 meses y medio de gestación, favorecida por su gran contextura física y su gruesa figura.

Si bien no tiene perdón lo hecho por la mujer ya que había sido madre anteriormente y siendo soltera, no pudo soportar las reprimendas del padre.

## Detienen a Funcionario y su Esposa

MAR DEL PLATA, 27.- Un funcionario judicial de Mar del Plata y su esposa fueron detenidos en un hipermercado de esta ciudad acusados de cambiar los códigos y precios de la mercadería para pagar menos de lo que cuestan los productos, informó hoy la policía.

Las fuentes indicaron que el sábado pasado el funcionario judicial Julio Cesar Furundarena, de la Defensoría Civil y su esposa fueron demorados porque se comprobó que habían cambiado la etiqueta donde figuran los códigos de barra de unos artículos.

La policía indicó que habían quitado las etiquetas de un juguete para colocar en su reemplazo otro código para pagar la mercadería a un valor inferior al que se llevaban. El funcionario judicial es profesor de la Facultad de Derecho de la Universidad de Mar del Plata y su esposa, cuya identidad no fue suministrada, es abogada de la ciudad.

La detención de la pareja se realizó una vez que el personal del hipermercado y agentes de la Seccional 4ª constataron que los acusados estaban cambiando los códigos de barra de los productos, informaron fuentes de la investigación.

A pesar del hermetismo que existe en el ámbito judicial sobre este caso se pudo establecer que la causa existe y que está en período de investigación. Las pruebas serían contundentes, ya que existen cintas de filmación 'propias' del supermercado donde se observa a la pareja en actitud sospechosa en diferentes góndolas. También se comprobó que algunos artículos que estaban en el carrito tenían sus códigos cambiados, indicó el vocero judicial.

Intervino personal de la Seccional 4ª y tomaron conocimiento los fiscales de turno de Mar del Plata Pablo Poggeto y Ariel Ciano, titular y adjunto respectivamente, quienes caratularon la causa "Estafa en grado de tentativa".

El caso de un funcionario judicial de Mar del Plata guarda similitud con el caso de un juez civil porteño acusado de robo en un supermercado de Punta del Este.

Se trata del caso del camarista Javier Ruda Bart, quien el 27 de enero de 1999 fue acusado de robo cuando salía de un supermercado en el balneario uruguayo de Punta del Este, con algunos productos que no habían pasado por las cajas registradoras del comercio. Por el caso, el 25 de febrero de 1999, el juez civil, acusado de haber robado productos de un supermercado presentó su renuncia al cargo ante el Ministerio de Justicia. En la oportunidad y en declaraciones periodísticas, Ruda Bart argumentó que su verdadera intención era reintegrar al comercio algunos productos que habían sido sustraídos por un par de jóvenes que luego se arrepintieron de su actitud.

## Fiscales no Podrán Investigar Ninguna Denuncia Anónima

Los fiscales penales de la provincia de Buenos Aires no podrán investigar delitos denunciados anónimamente, según informaron fuentes judiciales.

Una resolución del procurador general de la Suprema Corte de Justicia bonaerense, Eduardo de la Cruz, impartió esa directiva al considerar que "innumerables hechos son denunciados en forma anónima e imprecisa, lo cual en la mayoría de los casos contribuye a una dilución de esfuerzos investigativos".

Al fundamentar esta resolución, el procurador destacó que es necesario "ajustar los recursos humanos y técnicos del ministerio público a la investigación de hechos delictivos con el máximo de eficacia posible". Fuentes del organismo bonaerense remarcaron que, "quien tema represalias por denunciar un delito, cuenta con la posibilidad de declarar bajo reserva de identidad e incluso puede acceder al sistema de testigos protegidos, no es necesario que lo haga anónimamente". La Procuración resolvió así que los fiscales penales de la Provincia "deben abstenerse de dar curso a denuncias anónimas". No podrán iniciar investigaciones penales preparatorias a partir de la denuncia anónima de un delito. "Sin perjuicio de ello, los fiscales podrán valerse de los anoticiamientos que en forma anónima lleguen a su conocimiento, en la medida que estimen que puedan ayudar al esclarecimiento de un hecho delictivo", aclara la resolución.

## FRATICELLI PIDIO SU TRASLADO A UNA COMISARIA

El traslado de del ex juez de Rufino Carlos Fraticelli desde la Alcaidía de los Tribunales de Melincué a una comisaría en la localidad santafesina de Chovet solicitaron a la Justicia sus abogados.

El abogado Carlos Edwards aseguró que el pedido se realizó la semana pasada y destacó que aguarda para los próximos días que el juez de Melincué, Carlos Risso, autorice el traslado de Fraticelli. La defensa pidió que se le permita a Fraticelli alojarse en una celda en la comisaría de Chovet, una pequeña localidad cercana a la ciudad de Venado Tuerto.

El ex magistrado de Rufino fue procesado, al igual que su esposa Graciela Dieser, por el delito de "homicidio doblemente calificado por el vínculo y la alevosía" y quedó detenido con prisión preventiva en una celda de la Alcaidía de los Tribunales de Melincué.

Pero la defensa de Fraticelli consideró que en esa alcaidía "existen riesgos" para el ex juez.

Es que allí se encuentran detenidas al menos media docena de personas que fueron procesadas por el propio Fraticelli y que, en algún momento, podrían tomar alguna represalia.

"Es una situación riesgosa y preferiríamos evitar cualquier tipo de problemas", dijo Edwards.

Fraticelli fue acusado de haber matado, junto a su esposa, a su hija Natalia, en un hecho que ocurrió el pasado 20 de mayo.

La chica apareció estrangulada sobre su cama en la casa en la que vivía toda la favila en San Juan 340 de Rufino.

De acuerdo a la investigación, Natalia había sido drogada por su madre y luego estrangulada, siempre bajo el consentimiento de Fraticelli. Por otra parte, la Cámara de Venado Tuerto aún no resolvió la apelación presentada por la defensa de Fraticelli al procesamiento al que fue sometido el ex juez el pasado 9 de diciembre.

Edwards también expresó su malestar con la demora en la resolución de la Cámara, ya que "si no lo resuelve en esta semana, la decisión quedará para febrero, luego de la feria judicial que se inicia la semana próxima".

"Nosotros presentamos un recurso de apelación del procesamiento y una recusación a uno de los miembros del tribunal, pero todavía no se resolvió ninguno de los dos", dijo el letrado.

## SEIS PRESOS ASFIXIADOS

SANTIAGO DEL ESTERO.- Seis reclusos del Penal de Varones de Santiago del Estero que se encontraban amotinados en reclamo de la agilización de sus causas penales sufrieron principio de asfixia durante un incendio provocado en uno de los pabellones. Fuentes policiales señalaron que el motín se inició ayer cuando 18 presos provocaron un incendio en el pabellón 6, en el que se hallan alojados los delincuentes considerados de mayor peligrosidad.

De inmediato, otros internos comenzaron a acumular colchones y ropas en las puertas de los pabellones con la intención de quemarlos, reclamando la presencia de autoridades judiciales. Decenas de efectivos del grupo especial Getoar y de la Guardia de Infantería llegaron para intentar restablecer la calma en el penal.

## UNIVERSITARIAS

### ● CURSOS DE INGRESO POR INTERNET EN LA UB

**Los alumnos que quieran ingresar a la Universidad de Belgrano (UB) podrán realizar a partir de este año los cursos de ingreso por Internet, a través del portal de la UB (www.onlineub.com), donde encontrarán todos los contenidos de los cursos, los servicios permanentes de un tutor y la posibilidad del intercambio con otros estudiantes por medio de una "mesa de discusión", siendo la única instancia presencial el examen correspondiente para obtener la calificación definitiva de los estudiantes. Esta iniciativa es parte de un modelo de educación virtual desarrollado por la UB, que intercala instrumentos on line en la modalidad clásica presencial de estudios.**

### ● PSICOLOGIA LABORAL

La Facultad de Psicología y Psicopedagogía de la Universidad del Salvador (US) anuncia que se encuentra abierta la inscripción para la Carrera de Posgrado de "Especialización en Psicología Laboral", que tendrá una duración de un año, según informaron fuentes de esa casa de altos estudios. La misma se encuentra orientada a la selección y capacitación de personal en instancias laborales, dentro del marco teórico de la psicología laboral. Aquellos que deseen obtener mayor información pueden comunicarse con los teléfonos 4813-3400/3404/ 9638/9639, o bien por vía e-mai: uds-psic-@salvador.edu.ar.

### ● CENTRO DE ESTUDIOS

**El Centro de Estudios Bonaerense (CEB) presentó su nuevo sitio en Internet donde se podrá consultar información socioeconómica especializada y detallada de la provincia de Buenos Aires. El director ejecutivo del CEB, Dante Sica, explicó que en el sitio www.ceb.org.ar "el navegante podrá acceder a la información actualizada sobre los principales indicadores socioeconómicos de la provincia de Buenos Aires". En el portal, se podrán encontrar estadísticas vinculadas a los 134 municipios bonaerenses, incluyendo demografía, industrias, comercio, servicios, información fiscal y electoral entre otros datos.**

### ● VERIFICACION UNIVERSITARIA EN BRASIL

Los resultados del examen de verificación, organizado por el Ministerio de Educación de Brasil, llevarían al cierre de las 173 peores facultades de ese país, según informó el ministro de Educación Paulo Renato Souza. El examen de verificación se realiza anualmente exclusivamente para evaluar la calidad de los cursos, pero sus resultados no se usan en la evaluación individual de los estudiantes. El ministro explicó que la facultades que obtuvieron las peores notas deberán iniciar un nuevo proceso de reconocimiento ante el gobierno, que puede determinar el cierre definitivo de muchas de ellas, o incluso de todas. La lista incluye 132 cursos de administración, derecho, ingeniería eléctrica, ingeniería civil, ingeniería química, periodismo, veterinaria, matemáticas y odontología, además de nueve cursos de medicina y 32 de letras.

### ● NUEVAS AUTORIDADES

**La Asociación de Radiología y Medicina por Imágenes de La Plata detalló la lista de las autoridades que presidirán la entidad hasta el año 2002. La nueva comisión directiva quedó conformada de la siguiente manera: presidente, Patricio Fay; vicepresidente, Rubén Campana; secretario, Jorge Chiarlo; prosecretario, Carlos González; tesorero, Antonio Zurzolo; protesorero, Gualberto Scarpinelli; vocales titulares, Osvaldo Ortega y Rodolfo Alegre; vocales suplentes, María Laura Caputo y Eduardo Merlo.**

# Palestina: Reunión Cumbre y Clave

## Comienza Mañana en Egipto Para Discutir la Propuesta de paz Elaborada por Clinton

**GAZA**, 27, (EFE y DPA).- El presidente de la Autoridad Nacional Palestina (ANP), Yasser Arafat, asistirá mañana a la vital cumbre de Sharm El Sheij, en Egipto, con el primer ministro israelí, Ehud Barak, y el presidente egipcio, Hosni Mubarak, en la que se decidirán las bases para la paz en Palestina. Así lo informaron el jefe del gabinete de Arafat, Fayed Abdel Rahim, y el ministro de Asuntos Parlamentarios, Nabil Amar. Esta mañana el jefe de los negociadores palestinos, Saeb Erekat, había dicho que aún no estaba decidido el viaje. El ambiente que rodea a las negociaciones no es el ideal y los observadores son poco optimistas en cuanto a los resultados.

Según informó hoy la radio israelí, en el encuentro se discutirá la propuesta de paz presentada por el presidente estadounidense Bill Clinton. El periódico israelí "Haaretz" había adelantado horas antes en su versión online que, en caso de concretarse, la reunión tendría por objetivo aclarar los puntos polémicos de la propuesta de compromiso presentada el pasado fin de semana por Clinton, para alcanzar un acuerdo de paz en la región.

El gabinete de seguridad y el "gabinete de paz" de Israel se reunirán hoy para debatir las propuestas estadounidenses y formular su respuesta.

Una mayoría de palestinos se opone a que continúen las negociaciones con Israel, así como a las propuestas de paz presentadas por el presidente Clinton, según una encuesta del Centro Palestino de Opinión Pública. Un 52 por ciento de los encuestados -habitantes de Jerusalén Oriental y Cisjordania- dijo estar en contra de negociar con Israel, frente a un 39 por ciento que dijo estar a favor.

Un 57 por ciento dijo oponerse a la propuesta de compartir Jerusalén Oriental -los barrios árabes para los palestinos y los judíos para Israel- y la Explanada de las Mezquitas -la superficie para los palestinos y el subsuelo y el Muro de las Lamentaciones para Israel, y sólo un 30 por ciento dijo apoyarla parcialmente.

Cuando se les preguntó por la propuesta estadounidense-israelí de dejar de lado el derecho al retorno de 3,5 millones de refugiados, el 79 por ciento dijo estar en contra, y sólo el 10 por ciento a favor.

La encuesta también mostró que el 37 por ciento de los palestinos ha aumentado su apoyo a la Intifada (sublevación popular), el 17 por ciento dijo que su apoyo ha disminuido y el 5 por ciento dijo que siempre se ha opuesto. Pero el 53 % opinó que los palestinos colaboracionistas con Israel deben ser "liquidados".

Yaser Arafat, dijo esta mañana que el liderazgo palestino sigue estudiando la propuesta de compromiso para un acuerdo de paz con Israel presentada por Clinton, para elaborar una respuesta. Arafat afirmó, cuando recibió esta mañana a familiares de los "mártires" palestinos de Gaza (víctimas de la "Intifada" o sublevación popular), que la propuesta del presidente de EE.UU. se está estudiando "desde todos los ángulos".

*Yaser Arafat confía en que la paz se logrará por fin en la región, pero los palestinos no opinan lo mismo. Profundas divergencias.*

# LAS BASES DEL PLAN DE PAZ

**RAMALA, Cisjordania,** 27 (EFE).- El plan Clinton para un acuerdo de paz entre Israel y los palestinos propone, entre otras cosas, que Israel evacúe hasta un 70 por ciento de los asentamientos judíos, la mayoría en Gaza, informa hoy el diario palestino "Al Ayam".

El rotativo, que revela detalles nuevos del plan de compromiso, afirma que Clinton propone que un tres por ciento de territorio de Cisjordania sea arrendado a Israel por un periodo de veinte años. Entre este territorio se encontraría el barrio judío de Hebrón, donde viven unos 400 colonos en medio de la ciudad, y el cercano asentamiento de Kiryat Arbá, conocido por la ideología extremista de sus habitantes.

Respecto a Jerusalén, los barrios palestinos de la zona oriental se pondrían bajo soberanía palestina, y los israelíes, incluidos los asentamientos de la periferia, seguirían bajo dominio de Israel. Además, se crearía un corredor israelí de una decena de kilómetros, que incluyera el asentamiento de Maalé Adumin, el mayor de Cisjordania, entre Jerusalén y el mar Muerto, lo que constituiría una especie de "bolsa" israelí en medio de Cisjordania.

En la Ciudad Vieja, el diario confirma la propuesta ya conocida de que la Explanada de las Mezquitas sería de soberanía palestina y su subsuelo y el Muro de las Lamentaciones, israelí.

En cuanto al Valle del Jordán, el ejército israelí controlaría entre tres y seis años los puestos fronterizos con Jordania y las principales vías de comunicación.

Tres estaciones de alerta inmediata serán instaladas en el sector, agrega el diario. En Israel, la oficina del primer ministro, Ehud Barak, calificó estas revelaciones de "puras especulaciones, imprecisas y, en algunos casos, engañosas".

# Celulares: Atracción Fatal

**WASHINGTON,** 27 (EFE).- Los hombres tienen una conducta exhibicionista cuando hay mujeres alrededor, y los teléfonos celulares son algunos de los atributos que ellas encuentran atractivos, según un estudio que publica la revista "Human Nature". Pero, a diferencia de otros atributos masculinos que -según creencia generalizada entre los hombres- llaman la atención de las mujeres, en el caso de los teléfonos quizá lo más pequeño sea lo mejor, dado que representan tecnología más avanzada y modelos más caros, es decir suponen un refinamiento del propietario y dinero para gastar.

En marzo pasado los investigadores Robin Dunbar y John Lycett, de la Universidad de Liverpool, Inglaterra, publicaron los resultados de un estudio que realizaron durante cuatro meses en un bar del centro de la ciudad. En ese estudio, Dunbar y Lycett documentaron la forma en que los hombres exhibían sus teléfonos portátiles en público como si estuviesen "lekking", un término que los científicos aplican a la conducta de los animales machos que se congregan y compiten mediante despliegues vigorosos.

Cuantos más hombres hubiese alrededor, más probable es que empezaran a exhibir sus teléfonos y esto, explicó Lycett, es típico del "lekking". "Cuantos más machos hay cerca más reñida es la competencia, y más vigoroso se torna el despliegue de atributos", agregó. Dunbar continuó la investigación y ahora ha llegado a la conclusión de que es más probable que las mujeres acepten o busquen la relación con los hombres que son más exhibicionistas. Para este segundo estudio Dunbar tuvo la ayuda de su colega Susan Kelly, y ambas pidieron a 60 mujeres que calificaran el atractivo como posibles parejas de hombres descritos como "osados", "corteses" o ni lo uno ni lo otro.

Las mujeres eligieron tipos de conducta osada, que implica riesgos, porque es una forma común de exhibicionismo. Por ejemplo, dijo Dunbar, "es más probable que los hombres corran riesgos al cruzar una calle muy transitada si hay mujeres cerca". Y las mujeres respondieron que era más probable que establecieran una relación, tanto a corto como a largo plazo, con los hombres dispuestos a correr riesgos.

Cuando las investigadoras preguntaron a los hombres que predijeran la forma en que las mujeres elegirían pareja ellos dieron en el clavo.

"El exhibicionismo da resultado, y los hombres lo saben", dijo Dunbar. "Es deprimente".

# Tragedia China: Detenidos

**PEKIN**, 27 (EFE) .- La policía china ordenó en las últimas horas una investigación contra los presuntos responsables de un incendio que se originó anoche una discoteca que funcionaba de forma ilegal en la ciudad de Luoyang (provincia de Henan) y causó la muerte de al menos 320 personas. "Los presuntos culpables aún no han sido detenidos pero se encuentran bajo arresto domiciliario y no podrán viajar fuera de la provincia de Henan (centro de China), hasta que concluyan los interrogatorios policiales", dijo hoy Fang Suangjian, subdirector de Asuntos Internos de la ciudad de Luoyang. Las víctimas mortales, que celebraban la Navidad, bailaban en "una discoteca que funcionaba de forma ilegal", señalaron portavoces del Gobierno local, tras agregar que la "sala era de propiedad privada".

El fuego causó también 60 heridos, muchos con quemaduras de gravedad o problemas respiratorios. Los heridos, algunos en estado muy grave, continúan en hospitales de los alrededores recibiendo cuidados intensivos.

"Tal vez no tomaron las suficientes precauciones y una chispa de soldadura o un cortocircuito causó el incendio", dijo a EFE Fang Shuanjiang. Las llamas pronto se propagaron por el edificio y envolvieron la cuarta planta, donde se encontraba la discoteca Dong Du, lugar escogido por cientos de parejas para celebrar con cantos y bailes la Navidad.

La mayoría de las personas murieron sofocadas por el humo o a consecuencia de las quemaduras, según la televisión de Henan, que informó de que "sólo algunas personas se atrevieron a saltar desde el cuarto piso" sobre las lonas extendidas en la calle por los bomberos. Según testigos que sobrevivieron a la tragedia, la discoteca se convirtió en un auténtico infierno y la gente que intentó huir se encontró con que las salidas estaban bloqueadas con montones de cajas y paquetes de las tiendas que albergaba el edificio. Nada más desatarse el incendio cerca de mil policías y bomberos acudieron al lugar del siniestro para sofocar el fuego, que se extinguió al cabo de tres horas, y retirar los cuerpos calcinados de las víctimas.

"Los sistemas de alarma y contra incendios requieren una mejora urgente en los centros recreativos todo el país. Todas las discotecas que funcionan sin licencia y no cuentan con las necesarias medidas de seguridad deben cerrarse inmediatamente", advierte un comunicado.

# PINOCHET: CONVOCAN AL COSENA

**SANTIAGO, Chile,** 27 (EFE).- El presidente chileno, Ricardo Lagos, se reunirá el próximo 2 de enero con los comandantes en jefe de las Fuerzas Armadas y de Orden en el marco del Consejo de Seguridad Nacional (Cosena) para analizar las consecuencias que el "caso Pinochet" tiene para la reconciliación y la unidad nacional.

La fecha fue confirmada por el portavoz del Gobierno, ministro Claudio Huepe, quien indicó que el objetivo oficial del encuentro es "intercambiar ideas sobre diversas proposiciones orientadas a fortalecer la reconciliación y la unidad nacional". Los comandantes en jefe de las Fuerzas Armadas y de Orden solicitaron al presidente Lagos convocar al Consejo de Seguridad Nacional a raíz del sometimiento a proceso del ex dictador Augusto Pinochet por violaciones a los derechos humanos el 1º de diciembre pasado.

El procesamiento del ex dictador fue anulado por vicios técnicos el 20 de diciembre pasado por la Corte Suprema al acoger un recurso de amparo en su favor.

Sin embargo, el máximo tribunal conminó al juez Guzmán a interrogarlo antes del 9 de enero "con o sin exámenes médicos", decisión que hoy modificó al señalar que primero deben ser realizados los exámenes médicos.

Lagos había confirmado en la mañana su decisión de convocar al Consejo de Seguridad Nacional para la próxima semana, aunque sin precisar la fecha. El Cosena tiene atribuciones para presentar al presidente de la República, el Congreso Nacional o al Tribunal Constitucional su opinión frente a un hecho que atente gravemente en contra de las bases de la institucionalidad o pueda comprometer la seguridad nacional.

# Plan Colombia: Ultima Posibilidad

"El Presidente colombiano, Andrés Pastrana, intenta convertirse en uno de los primeros gobernantes sudamericanos a quien debería recibir George W. Bush, para salvar al Plan Colombia".

Lo informó el coordinador de la cancillería francesa, Jean Marc Laforet, quien informó que la Unión Europeoa podría contribuir con una yuda inferior, pero igualmente importante, a los 1.350 millones de dólares que Estados Unidos está aportando ya para la erradicación de la droga en Colombia.

"Para nosotros, ese país representa un potencial extraordinario y no debe ser fragmentado ni destruido", precisó Laforet, quien participó en nombre de la UE, en octubre último, del encuentro de San José de Costa Rica, en el cual el tema más importante fue la crisis colombiana. Laforet destacó que al votarse en el Congreso de Washington el Plan Colombia, el mismo "fue aprobado por demócratas y republicanos por igual". Sin embargo, el diplomático francés se mostró preocupado por algunas nuevas resistencias al Plan Colombia.

"El 3 de diciembre en el Departamento colombiano de Putumayo, donde se produce quizás un tercio de la cocaína del mundo, comenzó la aplicación del Plan. En el inicio simbólico del Plan Colombia, varias plantas de coca fueron arrancadas y allí se plantó un árbol de magnolia", recordó Lafforet.

## Detalles del Asesinato Múltiple Cometido por un Yanqui Trastornado

# MASACRE POR CULPA DE IMPOSITIVA

**BOSTON**, 27, (DPA).- Un hombre fuertemente armado mató a siete compañeros de trabajo de una empresa de Internet en un edificio de oficinas en el estado de Massachusetts. La información fue confirmada hoy por la fiscalía encargada del caso. Tanto el agresor, Michael McDermott, de 42 años, como las víctimas, son empleados de la corporación Edgewater Technology, señaló un representante de la fiscalía en Wakefield, en las cercanías de Boston. El francotirador, quien trabajaba en la empresa desde marzo pasado, fue detenido por la policía sin ofrecer resistencia.

Según la fiscal Martha Coakley, el hombre habría actuado como represalia a la presión que ejercieron sobre él las autoridades de recaudación de impuestos para que saldara una alta deuda atrasada. La intención de las autoridades fiscales era confiscar una porción de su salario como parte de pago. El atacante llegó antes del mediodía de ayer a la nueva sede central de la compañía, y ya en el área de entrada sacó un arma y comenzó a disparar contra los empleados. Según datos de la fiscalía, el agresor contaba con tres pistolas y fusiles. Numerosos colaboradores corrieron en estado de pánico fuera del edificio y dieron la alarma a la policía. Los agentes evacuaron luego todo el complejo de oficinas y rastrillaron el edificio en busca de otros posibles atacantes, aunque no encontraron a nadie. Tampoco fueron hallados otros heridos.

Indicó que la empresa, Edgewater Technology Inc., que presta servicios de asesoría de Internet, había acordado no empezar los descuentos salariales a Michael McDermott hasta después de las fiestas de fin de año. Pero, McDermott tuvo un estallido de ira en el departamento de contabilidad de la empresa la semana pasada sobre la posibilidad de perder parte de sus salarios, según un empleado que habló bajo condición de anonimato. Al parecer, dijo el informante, McDermott creía que la empresa no estaba haciendo lo suficiente para ponerse de su lado ante el IRS.

La mayoría de las víctimas -cuatro mujeres y tres hombres- trabajaban en el departamento de contabilidad. Coakley dijo que los disparos fueron aparentemente no al azar, ya que el sospechoso pasó a varias personas sin atacarlas durante su travesía de muerte por las oficinas de Edgewater.

### Mató a Siete Porque le Iban a Descontar de su Sueldo Viejas Deudas de Impuestos

La empresa Edgewater Technology, líder en el mercado del software y consultoría para Internet, se encuentra trasladando actualmente su sede central desde el estado norteamericano de Arkansas a Wakefield en Massachusetts. Según reportes no confirmados, recientemente fueron despedidos varias decenas de trabajadores. Wakefield se encuentra a unos 15 kilómetros de Boston.

Shirley Singleton, CEO de Edgewater Technology, indicó: "Es mi triste tarea confirmar que se produjo un tiroteo en nuestra oficina en Wakefield. Los detalles de los sucesos aún no están claros y estaremos ayudando a la policía de todos los modos posibles con su investigación".

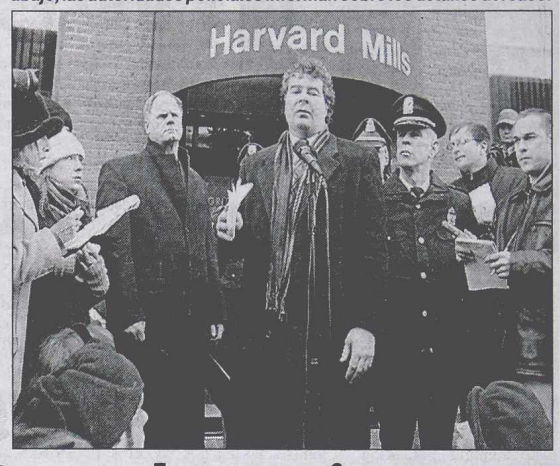


*Michael McDermott es arrestado luego de cometer los asesinatos y, abajo, las autoridades policiales informan sobre los detalles del caso.*

## Mató a Balazos a 11 Familiares

**DUBAI, Emiratos Arabes,** 27 (EFE).- Un ciudadano saudí mató a tiros a once familiares y se suicidó tras una persecución policial en automóvil por la ciudad de Yeda, junto a la costa del Mar Rojo, en el oeste de Arabia Saudí. El hombre, de 40 años de edad, mató a su ex esposa, a tres de sus hijas y a siete miembros de la familia de una de sus cuñadas, entre ellos una niña de año y medio, al dispararles a bocajarro en la cabeza, antes de huir en un coche robado con otros dos niños. La policía, que había acudido al lugar donde se produjo la matanza, persiguió al hombre, armado con dos pistolas, por las calles de la ciudad y consiguió acorralarlo, momento en el que se suicidó disparándose en la cabeza. Los dos niños que el autor de los hechos llevaba como rehenes resultaron ilesos. Las autoridades han informado de que el hombre había intentado oponerse a la demanda de divorció interpuesta por su mujer, pero perdió el caso al ser acusado por su ex esposa de consumir drogas.

# Uno de los Peores Casos de Asesinatos Múltiples

**HAMBURGO**, 27 (DPA) .- Las peores masacres cometidas por atacantes solitarios en los últimos cinco años:

**1995 Francia** - 13 muertos. El estudiante Eric B. (16) mató a 13 personas y luego se suicidó: en la noche del 23 de setiembre en el pueblo de Sollies-Pont, cerca de Tolón, le disparó a su padrastro, a su medio hermano de 11 años y a su madre. A la mañana siguiente mató a un amigo y a varios transeúntes en el pueblo vecino de Cuers. La policía halló cruces esvásticas en la habitación del joven.

**1996 Gran Bretaña** - 17 muertos. El desocupado Thomas H. (43) tomó revancha al ser discriminado como asistente juvenil y se precipitó en el gimnasio de la pequeña ciudad escocesa de Dunblade; le disparó a 11 niñas y 5 niños, todos ellos de entre 5 y 6 años, como así también a su profesora, de 44; 12 niños resultaron heridos. El hombre, de quien se decía que tenía una predilección por los niños pequeños, se suicidó.

**1996 Australia** - 35 muertos. En el que se conoce como el peor asesinato en masa de la historia australiana en la isla de Tasmania murieron un total de 35 personas, entre ellas varios niños. En un café, visitado principalmente por turistas, en la región de la ex colonia penitenciaria de Port Arthur, Martin B., quien sufría una enfermedad mental, empezó a disparar con un arma automática, se cruzó de vereda y luego continuó disparando.

**1997 Brasil** -17 muertos. Un ex soldado conocido como experto en armas mató en Natal, noreste de Brasil, a 17 personas. En su vivienda mató a su mujer y a su suegra disparándoles a la cara y finalmente abrió fuego sobre los peatones. En una carta que había dejado informaba que "él mataría a varias personas" para defenderse de rumores acerca de su presunta homosexualidad.

**1997 Georgia** -10 muertos. Un soldado apostado con las tropas de paz rusas en la región de Gali, en la república georgiana de Abjasia mató a nueve camaradas y luego al comandante en un cambio de guardia matutino. Cuando uno de los guardias le apuntó con un arma, el homicida se quitó la vida. No se dieron detalles de sus posibles razones.

**1998 Irán** - 14 muertos y 11 heridos. Es el saldo de un tiroteo en Teherán. Un soldado de la aviación iraní, quien unos días antes se había escapado del cuartel con un arma y municiones, disparó a personas en una calle de la capital iraní. El motivo del sangriento hecho podría haber sido la anterior condena de sus padres.

**1999 Estados Unidos** - 13 muertos. Eric Harris, de 18 años, y Dylan Klebold, de 17, protagonizaron la mayor masacre registrada a manos de adolescentes en instituciones educativas estadounidenses. Mataron a doce compañeros de estudios y a un docente en la Columbine High School de Littleton (estado de Colorado). Otros 24 estudiantes sufrieron graves heridas. Los homicidas adherían aparentemente a teorías racistas.

**2000 Estados Unidos** - 7 muertos. Un hombre fuertemente armado mató a siete compañeros de trabajo de una empresa de Internet en un edificio de oficinas en Wakefield, cerca de Boston (estado de Massachusetts). El autor de la masacre, de 42 años, pudo ser detenido por la policía. Según reportes no confirmados, recientemente habían sido despedidos varias decenas de trabajadores de la empresa.

# DESASTRE POR TORMENTAS DE NIEVE

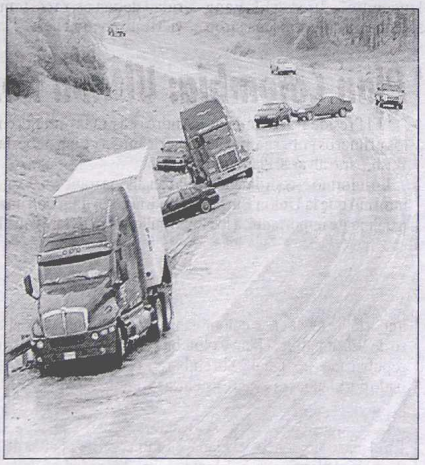

*Los vehículos patinan, se despistan y chocan en una carretera norteamericana como consecuencia del hielo que la cubre. No se logra limpiarlas a tiempo.*

**LITTLE ROCK, Arkansas,** 27 (AP).— La nieve y el hielo cubrieron caminos y tendieron un velo sobre las ramas de árboles en las planicies del sur, cortando la electricidad en más de 400.000 viviendas y empresas y dejando varados a miles de pasajeros con la cancelación de sus vuelos. La tormenta de hielo ha dejado por lo menos nueve muertos hasta la noche del martes. "Todo está cubierto de hielo...", dijo Cliff Laws, policía adjunto del condado de Garza, Texas. "No podemos limpiar las carreteras con la rapidez que quisiéramos...". Cerca de 25.000 personas quedaron sin electricidad ayer en Oklahoma. El hielo que cubre las líneas eléctricas y los árboles es de casi 2,5 centímetros (o una pulgada) de espesor. Miembros de la Guardia Nacional de Arkansas fueron movilizados en vehículos especiales para el rescate de viajeros que se quedaron atrapados en resbalosas autopistas durante la segunda mayor tormenta de hielo que azota el estado en dos semanas. "Esta región se ha convertido en un amenaza para la seguridad...", dijo Jennifer Gordon, vocera del Departamento para la Atención de Emergencias. "Los caminos se parecen a pistas de patinaje. Es una catástrofe...".

Los empleados públicos de Arkansas han recibido órdenes de mantenerse en casa hoy miércoles, en que se espera más caída de hielo en la región. Los caminos en las montañas de Texas fueron bloqueados ayer martes por la tarde por más de 30 centímetros (un pie) de nieve, y los agentes de carreteras estaban en busca de personas atrapadas en sus vehículos.

Cuatro muertes en accidentes de tránsito en Nuevo México fueron atribuidos a la tormenta, y otras tres se registraron en Oklahoma. Las autoridades dijeron que en un accidente de tres carros en la zona oriental de Texas que mató a cinco personas ocurrió en un camino cubierto de hielo. La tormenta también cubrió las carreteras y líneas de electricidad de Louisiana. Y más al norte, en la ciudad de Chicago, donde varias aerolíneas tienen sus centros regionales de operaciones, centenares de vuelos han sido cancelados dejando varados a miles de personas en los aeropuertos.

# GALLEGO ESTA DEMASIADO "TOLO",

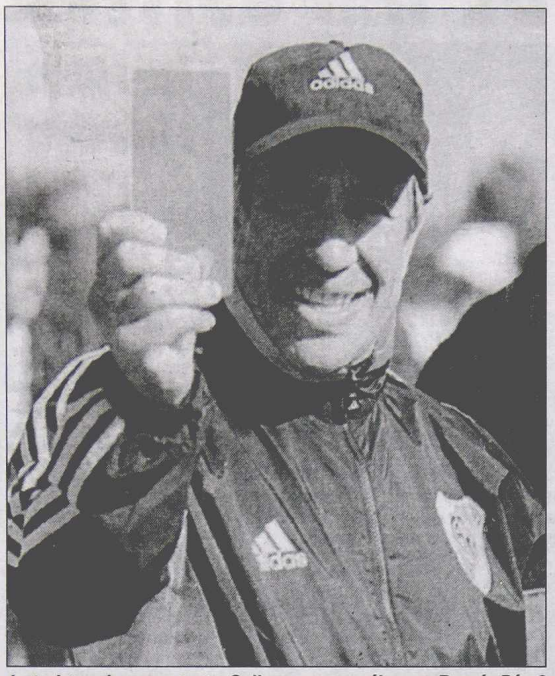

*La tarjeta roja que muestra Gallego ¿es para él o para Ramón Díaz?*

La trama tiene suspenso y no le faltan algunos ribetes cómicos. Además, si se llegaran a confrontar expresiones escuchadas por estos días con las vertidas tiempo atrás por los mismos protagonistas, la diferencia sería tan notable como la que existe entre el día y la noche.

Por el tema del director técnico, River es un "culebrón" y el "¿sigue Gallego?" o el "¿vuelve Ramón Díaz? dan la sensación de ser pétalos de una margarita próxima a marchitarse. A todo esto, en una cena con amigos el "Pelado" aseguró que ya se sentía "el nuevo técnico de River".

Mientras tanto, Alfredo Dávicce impulsa ahora el retorno del DT riojano. Y aunque no le quita chance al "Tolo" admite que, "con Ramón nos sacamos todos los quilombos de encima..."

**Si Bien Trascendió que una Votación de Directivos Apoyó al Actual DT, Dávicce Dijo que el que los Salva es el "Pelado"**

Por otra parte, una "votación secreta" que alguien se encargó de hacer pública arrojó un saldo de 18 a 3 a favor de Américo Gallego. Con esos guarismos, podría afirmarse que la Comisión Directiva de River estaría por la continuidad del "Tolo". En el mundo de las desprolijidades en el que está inmerso, hoy por hoy, la entidad de Núñez, Dávicce, aseguró que candidato era Daniel Passarella, aunque resultaba imposible pensar en su regreso, y que a Enzo Francescoli lo quiere como entrenador y no como manager.

Acerca del posible retorno del riojano, Dávicce dejó algunas frases interesantes: "También se buscó a Ramón Díaz. Yo no me opuse y quiero que eso quede claro. No tengo problemas con él. A mí me ponen como un anticuerpo y eso no es real. Muchos saben cuánto lo defendí y, además, ambos fuimos medidos y cautos cuando se desvinculó. Es una alternativa y tiene posibilidades de volver al club...", puntualizó. En tanto, Ramón había manifestado que mientras esté Dávicce en el club "yo no vuelvo". Después hubo espacio para el "Tolo": "Todos estábamos convencidos de la continuidad de Gallego. El se la merece porque es un hombre identificado con el club y porque es un gran entrenador, ya que de los tres torneos en los que estuvo al frente del equipo ganó dos y en el restante logró un subcampeonato...", comentó. "Lo que pasa es que acá hay una mochila que cargamos todos. Gallego, los dirigentes y los jugadores. Esta mochila empezó en el partido frente a Huracán (la penúltima del Apertura), cuando tuvimos el campeonato en nuestras manos y lo dejamos escapar. A partir de ese momento, la mochila se cargó más y más...", continuó el vicepresidente de River. "Hubo costuras de la mochila que se aflojaron y hay que ver hasta qué punto a Gallego le puede convenir afrontar un nuevo ciclo después de lo que pasó en el final del torneo...", sentenció. De cara al futuro, Dávicce anticipó que el tema de esta semana y la siguiente será ver qué opina y hace Gallego y definir esta situación de una vez por todas. A la vuelta de Ramón Díaz se opone terminantemente el dirigente Ricardo Grosso, quien lo considera "el responsable del desastre económico que padece el club porque nos hizo comprar futbolistas que no juegan ni en la reserva".

Ayer hubo una reunión entre Pintado, el vocal César Traversone y Mario Israel. Se realizó en las oficinas del primer piso del estadio Monumental y el resultado fue el mismo de siempre, es decir, nada claro.

## Américo Dijo que Todo lo que le Atribuyen en Internet es Falso

Metido en medio de esta especie de maraña informativa que nace desde River, donde un día se dice una cosa, al otro se desmiente y al siguiente se contradice, Américo Gallego rompió el silencio, para decir que no va hablar hasta enero. Esquivando el tema de su futura relación con el club de Núñez, el "Tolo" salió al aire ayer en un programa radial para desmentir supuestas declaraciones suyas que aparecieron el lunes en el sitio de Internet.

"Recién voy a hablar el 4 de enero. Quiero desmentir las declaraciones que se me atribuyen. Yo no charlé con ningún periodista después que terminó el partido con Lanús. Además me fui a pasar las fiestas a Rosario y llegué esta mañana (por la de ayer) del campo. Me llamaron mis amigos para comentar las cosas que publicaron los diarios y luego escuché a Ricardo Grosso hablando por la radio. Yo no entré en Internet ni nada por el estilo, además todos me conocen y saben qué tipo de perfil trato de imponer. Esas no son mis palabras. Si bien me considero un tipo que ha ganado cosas, a pesar de mi corta trayectoria, siempre trato de ser ubicado y jamás hubiera dicho esas barbaridades. Esto es una cosa de locos, yo no hablé con nadie y por eso me molesta que se inventen frases. Pero sé que hay muchos intereses creados, así que voy a esperar hasta el 4 de enero para hablar, aunque no voy a estar en Buenos Aires porque ahora me voy de vacaciones, así que Dios dirá. Los que quieran entrar en Internet para perjudicarme a mí que hagan lo que quieran. Está demás decir que en Internet, como en todos lados, hay gente indeseable y que vende las frutas podridas. Yo nunca hablé con nadie y tampoco lo haré hasta enero", afirmó un enojado Gallego.

## "NO LO OBLIGARIA A CONCENTRAR"

Gozando de unos días de vacaciones en las doradas playas esteñas de Uruguay, el vicepresidente de River, Alfredo Dávicce, se hizo un pequeño tiempo para hacer públicas sus preferencias, en el controvertido tema de la elección de un técnico para River. En medio de trascendidos y especulaciones, el directivo rompió con el mutismo y ubicó a Américo Gallego, Ramón Díaz y Enzo Francescoli como los candidatos a dirigir el equipo "millonario". Si bien no mencionó un orden de prioridades por alguno de los tres, Dávicce admitió que si el "Príncipe" desiste de sus pretensiones de convertirse en manager, función que "aún no está incorporada en la cultura futbolística argentina", tendría más chances que el "Tolo" y el "Pelado" de sentarse en el banco millonario, en las próximas temporadas.

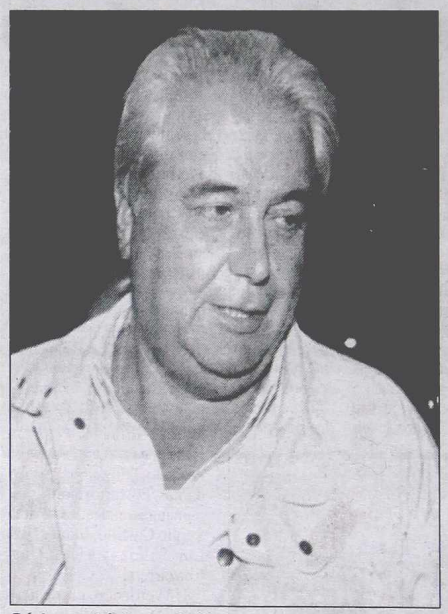

*Dávicce es hábil para eludir temas que generan problemas.*

Incluso, Davicce dijo que a Enzo le concedería privilegios que otros entrenadores no tienen, como por ejemplo "no concentrar o almorzar con el equipo para disponer de más tiempo para su familia. Inmediatamente agregó: "Eso sí, no le podríamos firmar un contrato a largo plazo, a cuatro años, como él nos pidió. Estamos en vísperas de un año electoral y no podemos comprometer nuevos mandatos. Porque hoy todos coinciden en apoyarlo, pero a la hora de la crítica puede cambiar la postura de muchos".

Acerca Hugo De León, ex técnico de Nacional opinó: "Veo más difícil su situación, ya que si bien estuvo un tiempo en River como jugador, va a tardar dos o tres meses en conocernos a los dirigentes, cosa que no ocurriría con Gallego o con Ramón".

Refiriendose al riojano, dijo "al comienzo de su gestión, que no fue buena, siempre lo defendí ante mis pares, además nuestras familias mantienen una excelente relación".

## EN CHACARITA APUNTAN A CHEVANTON

En cuestión de horas podría conocerse el destino del volante chacaritense Maximiliano Natalicchio, ya que en ese lapso habría una decisión por parte de los "popes" "funebreros". El jugador emigraría a Independiente Rivadavia de Mendoza, club del que casualmente provenía cuando llegó a Chacarita. El volante no es muy tenido en cuenta por el técnico y la dirigencia no pondría trabas para su alejamiento, a pesar de que su préstamo vence en junio próximo. Pero existiría un problema: los clubes de la B Nacional sólo pueden contratar jugadores libres por falta de pago. Y éste, por ahora, no es el caso de Natalicchio. Claro que si se llega a un acuerdo, el jugador estaría en algunos días en condiciones de reclamar su libertad, pero antes los dirigentes del "funebrero" querrán asegurarse si por esta circunstancia después no se le impediría reforzarse.

En este sentido, y ya casi descartado Federico Magallanes, se apuntaría al también delantero uruguayo Ernesto Chevantón (20 años), de Danubio, otro que es "propiedad" del empresario Paco Casal, con quien el presidente Luis Barrionuevo se reuniría en los próximos días.

## Esperan que la Plata por Casas no sea Globo

En los próximos días, llegaría al país parte del dinero que el Betis le adeuda a Huracán por la compra de Gastón Casas. La cuota en cuestión -500.000 dólares- ya fue girada desde España hacia Miami, restando que ahora pueda hacerse efectiva en Buenos Aires. El retraso en el pago se debe a que el club sevillano siempre trabaja financieramente con un banco de dicha ciudad norteamericana, que antes de abonarle al "globo" debe realizar todos los trámites necesarios con el juzgado.

Con esta plata, Huracán le haría frente a algunas deudas que tiene y, además, concretaría la llegada de los dos refuerzos permitidos (por más que oficialmente nadie haya aceptado nada, los mismos serían, como ya adelantamos en ediciones anteriores, Sergio Berti y el delantero uruguayo Santiago Silva, de River de Montevideo).

## Llega Eduardo Bennett Pero Desean dos más

Sergio Batista ya dio el visto bueno para que el delantero Eduardo Bennett se sume al plantel de Argentinos Juniors el 13 de enero, día en que se partirá hacia la ciudad de Mar del Plata para dar inicio a la pretemporada.

El jugador, quien estuvo a préstamo hasta hace unos días en el Cobreloa, volverá de esta manera al "bicho" –institución dueña de su pase–, ya que el club chileno no hizo uso de la opción por su compra definitiva. Pero más allá de la llegada del hondureño, el técnico les sigue solicitando a los dirigentes dos atacantes "de jerarquía" como refuerzos. Aunque hay cinco nombres en carpeta, nadie quiere soltar prenda al respecto. Ya se iniciaron gestiones para rescindir los contratos de Dwight Pezzarossi y Luis García.

# DIAZ, ACOMPAÑADO

## Pintado no Quiere ser un Dictador

Las dudas y los acertijos son moneda corriente por estas horas en River, y como no podía ser de otra manera, el número uno, el "presi", las aprovechó y zafó en una de sus apariciones públicas. Al igual que todos los miembros de comisión directiva, David Pintado siguió jugando al misterio y nadie devela quién será el futuro entrenador.

"Con respecto a Gallego aún no hay nada, todavía estamos conversando. Las tratativas que estamos realizando las conoce todo el mundo, los candidatos son los que está mencionando el periodismo, pero quiero conversar con el resto de los miembros de la comisión directiva, para tomar una decisión en conjunto, no quiero hacerlo de forma dictatorial porque esa no es mi manera de actuar" dijo Pintado.

Consultado sobre las declaraciones de Alfredo Dávicce, quien mencionó primero a Gallego, segundo a Ramón Díaz y tercero a Francescoli, el presidente "millonario" aseguró: "Respeto el pensamiento del doctor Dávicce, pero tanto él como yo vamos a aceptar la decisión que adopte la mayoría. No me gustaría que un nombre se imponga por 13 a 12 votos, ya que de esta manera, el técnico que venga no tendría el apoyo necesario de los dirigentes para trabajar tranquilo".

Cuando se le preguntó acerca de la posible llegada de Ramón Díaz, Pintado demostró que todavía tiene cintura y zafó con una gambeta: "No puedo contestar esa pregunta

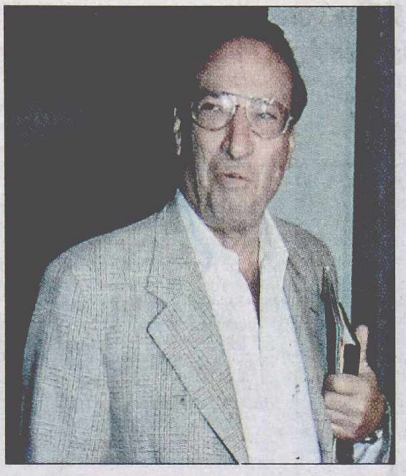

*El presidente de River aspira a que el técnico que elijan cuente con amplio consenso en la comisión directiva. "No me gustaría que alguno se imponga en una votación por 13 a 12", dijo.*

*Ramón Díaz ya se considera el nuevo técnico de los millonarios.*

# Orteguita, un Burrito que Tiene el Corazón Grande

Ariel Ortega, delantero de River que está disfrutando de unas breves vacaciones en Ledesma, quitó tiempo a su descanso y participó ayer en un partido con fines benéficos. Junto al arquero de San Martín de Tucumán, Marcos Gutiérrez, otro hijo dilecto de esa tierra, el "Burrito" se alineó para el denominado Equipo de las Estrellas que venció por 3 a 0 a un combinado local. Un gol de Ortega de penal, otro de Gutiérrez (que en el segundo tiempo actuó como delantero) y el restante de Dilascio, todos en la parte complementaria, despertaron los cánticos de la gente que, con su aporte colaboró con la iniciativa de las ONG Mujer Siglo XXI y Nuevo Amanecer.

El encuentro en el que hubo muchos invitados significó un nuevo reconocimiento de la gente de su pueblo hacia el atacante "millonario", quien es el futbolista más idolatrado de la provincia. Ortega, quien en enero volverá al trabajo con el plantel riverplatense, mostró pinceladas de su calidad, pese al evidente cansancio por el trajín de la temporada con su club.

El "Equipo de las Estrellas" alineó en el comienzo a estos jugadores: Marcos Gutiérrez; Parada, José María Paz, Acosta y José Luis Almaráz; Guiñazú, Venancio Herrera y Ariel Ortega; Atencio, Dilascio y Luis Audamás. Posteriormente también jugaron: Raúl Iturrieta, Sergio Castillo, Illanes, José Luis Salinas y Víctor Hugo Chazarreta.

Un verdadero día de fiesta para esta tranquila localidad jujeña.

*El buenazo de Ortega hizo un gol y apoyó a humildes.*

# Israel la Tiene Bien Clara y Cree en el Segundo Riojano más Famoso

Dentro de un grupo de directivos "millonarios" que buscó la forma de informar mezclando las partes y levantando un poco de polvareda como para que el horizonte no esté tan claro, hubo uno que se jugó: Mario Israel, uno de los más "pesados" integrantes del Consejo de Fútbol de River. Tras la reunión de ayer en el Monumental, donde se tocó el único tema, el del entrenador, Israel encaró los micrófonos y grabadores y dijo: "Según mi pensamiento, el candidato ideal es Ramón Díaz porque es el hombre que reúne las condiciones para sacar adelante al equipo en este difícil momento. Creo que puede tener la paciencia de los hinchas y no sentiría presiones, por su pasado en el club".

Pero, siempre hay un pero, enseguida agregó: "Soy consciente de que la vuelta de Ramón puede traer más conflictos en lo político, pero no pienso en eso, sino en el bienestar del club. Ademas el Pelado no se va meter en cuestiones políticas porque es muy inteligente. Sé que entraremos en un año electoral, pero el pensamiento de la gente no me interesa, quiero que River gane, que salga adelante y así todos estaremos contentos".

"De todas maneras, considero que primero debemos definir la situación de Gallego y seguramente la decisión se tomará esta semana. Es una cuestión absolutamente presidencial. Pintado, Dávicce y Arias deben resolver esta cuestión, antes de pensar en otro entrenador", por un momento Israel se cansó de tener la pelota y la tiró adelante para que la aguanten los de arriba. Finalmente, como para no salir del marco en el que está inmersa la comisión directiva de River, Israel terminó diciendo: "Aunque mi candidato es Ramón Díaz, no descarto a Francescoli ni a Gallego. Como así tampoco, si alguien acerca a otro entrenador que reúna las condiciones, no tendría inconvenientes en apoyarlo".

*Mario Israel es uno de los "pesados" del club de Núñez y no vaciló en poner todas sus fichas al regreso de un hijo pródigo: Ramón Díaz. Según el dirigente, el riojano "es el hombre ideal para sacar adelante al equipo en un difícil momento". Afirmó que sabe que ese regreso puede traer problemas políticos.*

## EN LANUS BUSCAN DAR MUCHA BATALLA

Las autoridades de Lanús podrían cerrar en las próximas horas la incorporación del lateral izquierdo Alejandro Batalla, actualmente en San Martín de Mendoza, y así empezar a calmar un poco a Héctor Rodolfo Veira, quien no bien terminó el certamen les solicitó la llegada urgente de dos defensores. Esta determinación del "Bambino", por supuesto, se basó en las ausencias obligadas, durante todo el torneo que viene, de Gabriel Ramón, Dante Ciglic y Javier Almirón, los tres con rotura de ligamentos cruzados de rodilla.

Batalla tiene 27 años y es dueño de su pase, por lo que para que se concrete la operación, el jugador antes debería arreglar una rescisión de contrato con San Martín. Ayer, el dirigente Nicolás Russo aceptó que las negociaciones existen. No obstante, el "grana" pretende también un marcador central, preferentemente de más "renombre".

*Un romance que no tiene fin. La "relación" entre Palermo y el Mellizo Guillermo puede seguir en Europa.*

# MARTIN YA

Entre Boca y Martín Palermo es tan fuerte el vínculo que su disolución parece poco probable. Cosas del destino, al fin y al cabo. Y como alguna vez una grave lesión frustró el pase del goleador "xeneize" al fútbol italiano, ahora ante una oferta del Napoli da la sensación de "navegar" por "un mar de dudas".

Pero no sólo al "Loco" pretende la entidad en la que años atrás brilló Diego Armando Maradona, ya que Guillermo Barros Schelotto también está en sus planes. En una nueva reunión entre Mauricio Macri, Corrado Ferlaíno y Gustavo Mascardi, prevista para las próximas horas, podría determinarse el futuro de la poderosa dupla ofensiva de Boca.

**Cuando Paro vez se lo Lleva Operación que l Guillermo, Po**

Hasta el momento, las posiciones son claras: Boca pretende 15 millones de dólares "limpios" por Palermo y 5 millones por el mellizo, mientras que el Napoli no posee semejante dinero y buscaría un socio (sería el Parma) para concretar la operación.

Gustavo Mascardi, representante de ambos futbolistas, indicó que, luego de la reunión celebrada ayer "la negociación por el pase de Palermo llegó a mitad de camino".

Mascardi admitió que "es una transferencia para ahora mismo, que incluso podría concretarse en las próximas horas".

El interés del equipo italiano por el jugador se intensificó gracias a la recomendación que hizo Maradona, ídolo máximo de la historia del club napolitano, a los dirigentes sobre la conveniencia de incorporar a Martín Palermo.

Fuentes de la directiva de Boca indicaron que el pase del "Loco" fue cotizado en 15 millones de dólares exentos de otros aditamentos y Gustavo Mascardi aclaró que, tras el rechazo de la directiva boquense a vender la mitad de la transferencia, el Napoli buscaría un socio para poder cerrar la operación.

"Napoli quiere comprar el 50 por ciento del pase, porque ellos están en una posición muy incómoda en la tabla de posiciones y si de aquí a junio no se le dan las cosas, se les complica. Pero esta propuesta no fue aceptada por Boca, porque su Fondo de Inversión tiene una parte del pase", dijo el empresario futbolístico.

Los directivos italianos, además, expresaron su interés por Guillermo Barros Schelotto, aunque en el caso del ex atacante de Gimnasia y Esgrima La Plata sería en calidad de préstamo.

De una eventual venta de Palermo, asimismo, está pendiente Estudiantes de La Plata, teniendo en cuenta que recibiría un porcentaje de la operación. El importe en cuestión aliviaría las finanzas de la entidad "pincha"; de allí que sigan paso a paso los movimientos en torno al destacado atacante de Boca.

De no conseguir a Palermo, el Napoli iría en busca del brasileño Edmundo, según publica hoy el diario deportivo italiano "La Gazzetta dello Sport".

El periódico señala que el Napoli podría contar a partir de junio próximo con el ex delantero de la Fiorentina de Italia y del Vasco da Gama y Flamengo, de Brasil, por una suma cercana a los 3 mi-

# Tampoco Quieren que Chicho Deje la Ribera

A qué dirigente no le gustaría estar en los zapatos de Mauricio Macri. El presidente de Boca llevó al club hasta Japón y se trajo la Intercontinental, en el medio se quedó con la Libertadores y el campeonato local. Pero ahora hay que rearmar la estructura. Es un hecho, más allá de los tira y aflojes, que algunos jugadores se irán, entre ellos Martín Palermo. Pero hay uno que se compró a la hinchada, que no mete goles, en realidad mete, y que es uno de los preferidos de Carlos Bianchi, se trata de Mauricio Serna.

"Chicho" tiene una oferta concreta del Aston Villa de Inglaterra, equipo que contrató a otro colombiano, Juan Pablo Angel. Gustavo Mascardi comentó que al mediocampista le ofrecieron un importante contrato por tres años. Serna se coronó campeón del torneo Apertura con Boca pocas semanas después de haber logrado la Copa Intercontinental. Antes de viajar rumbo a su país para celebrar las fiestas de fin de año, Serna aseguró que "su felicidad es jugar en Boca", pero que sacrificaría eso por asegurar el futuro de su familia con un pase a un equipo europeo.

Ahora la pelota la tiene la dirigencia "xeneize": si quieren que "Chicho" siga en el club, tendrán que mejorar, y mucho, su contrato. El colombiano ya tiene 32 años y está muy a gusto en Argentina, se compró una casa en Castelar y trajo a gran parte de su familia, pero... Boca ahora cotizó su pase en casi 4 millones de dolares y nadie quiere que abandone la numero cinco de color azul y amarillo. Si el "duro" Macri afloja, "Chicho" le dice que no a los "piratas" y se queda en Boca.


UN GRAN REGALO DE

crónica

AHORA PARA LOS HINCHAS DE LA SELECCIÓN.

Completando los datos del cupón adjunto podrá participar en el sorteo de dos camisetas de la Selección Nacional.

Remita el cupón (*no se aceptan fotocopias*) a Av. Juan de Garay 140, Capital Federal (CP 1063), o entréguelo en mesa de entradas de 9 a 20 horas para el sorteo que se efectuará el 6 de Enero de 2001, como un regalo más de Reyes para todos nuestros lectores.

Apellido y Nombre: .....

CI - LE - LC - DNI: .....

Domicilio: .....

Teléfono: ..... Localidad: .....

*"Bati" medita la situación, teme por la violencia en el fútbol argentino.*

# TODAVIA SUEÑAN CON LOS DEL BATI QUE "YA VAN A V

Si el más grande de todos, Diego Armando M fue y después volvió, y más tarde se retiró de nue otra vez. Por qué si un tipo que ganó todo como mil veces, arrastrado por su amor a una camiseta caer, no puede haber otro que lo haga. En Boca porque ya lo vivieron con el "10". Por eso, más cuparse con las declaraciones de Gabriel Batis soñando con sus goles y una despedida en la "Bo

Batistuta llegó a Italia allá por 1991 y a fuer amor propio se hizo ídolo en Fiorentina. Le costó ro finalmente dejó su querida camiseta violeta y de esta temporada se fue en busca de un titulo y fi to con la poderosa Roma. A pesar de su gran éx bol más poderoso del mundo, "Bati" jamás se o ca, equipo en el que pegó su gran salto futbolísti de haber nacido profesionalmente en Newell's, River, Batistuta se sintió siempre jugador de Bo poco tiempo se transformó en ídolo. Cuando par bera prometió volver y lo sostuvo hasta hace un Durante sus años en Europa, cada vez que pudo su carrera terminaría en Argentina y con la cam ca, pero el terrible azote de la violencia lo está ha biar de idea. En su última aparición publica a cuando finalice su contrato con la Roma -marcha la Liga Italiana-, allá por el 2003, abandonará la p fesional del fútbol.

Por supuesto que la noticia tuvo repercusion pero asustó más en Argentina. Los hinchas de B esperando y sacan cuentas: si "Bati" tienen 31 a dan 3 más de contrato, podría volver con 34, con vora para gastar. A pesar de la afirmación de B "xeneizes" no se resignan, como Roberto Digó dente del club-, quién dijo: "Siempre va a tener abiertas en Boca, si bien es cierto lo que dijo, aú que llegue ese momento. A mí hay algo que me d lo, es que en el 2003 nosotros todavía seremos g puedo asegurar a cada hincha de Boca que aren mo esfuerzo para que Batistuta termine su carre ganando aquí en Argentina y para Boca".

# MARTIN YA SABE QUE HAY AMORES QUE MATAN

Un romance que no tiene fin. La "relación" entre Palermo y el Mellizo Guillermo puede seguir en Europa.

Entre Boca y Martín Palermo es tan fuerte el vínculo que su disolución parece poco probable. Cosas del destino, al fin y al cabo. Y como alguna vez una grave lesión frustró el pase del goleador "xeneize" al fútbol italiano, ahora ante una oferta del Napoli da la sensación de "navegar" por "un mar de dudas".

Pero no sólo al "Loco" pretende la entidad en la que años atrás brilló Diego Armando Maradona, ya que Guillermo Barros Schelotto también está en sus planes. En una nueva reunión entre Mauricio Macri, Corrado Ferlaíno y Gustavo Mascardi, prevista para las próximas horas, podría determinarse el futuro de la poderosa dupla ofensiva de Boca.

Hasta el momento, las posiciones son claras: Boca pretende 15 millones de dólares "limpios" por Palermo y 5 millones por el mellizo, mientras que el Napoli no posee semejante dinero y buscaría un socio (sería el Parma) para concretar la operación.

Gustavo Mascardi, representante de ambos futbolistas, indicó que, luego de la reunión celebrada ayer "la negociación por el pase de Palermo llegó a mitad de camino".

Mascardi admitió que "es una transferencia para ahora mismo, que incluso podría concretarse en las próximas horas".

El interés del equipo italiano por el jugador se intensificó gracias a la recomendación que hizo Maradona, ídolo máximo de la historia del club napolitano, a los dirigentes sobre la conveniencia de incorporar a Martín Palermo.

Fuentes de la directiva de Boca indicaron que el pase del "Loco" fue cotizado en 15 millones de dólares exentos de otros aditamentos y Gustavo Mascardi aclaró que, tras el rechazo de la directiva boquense a vender la mitad de la transferencia, el Napoli buscaría un socio para poder cerrar la operación.

"Napoli quiere comprar el 50 por ciento del pase, porque ellos están en una posición muy incómoda en la tabla de posiciones y si de aquí a junio no se le dan las cosas, se les complica. Pero esta propuesta no fue aceptada por Boca, porque su Fondo de Inversión tiene una parte del pase", dijo el empresario futbolístico.

Los directivos italianos, además, expresaron su interés por Guillermo Barros Schelotto, aunque en el caso del ex atacante de Gimnasia y Esgrima La Plata sería en calidad de préstamo.

De una eventual venta de Palermo, asimismo, está pendiente Estudiantes de La Plata, teniendo en cuenta que recibiría un porcentaje de la operación. El importe en cuestión aliviaría las finanzas de la entidad "pincha"; de allí que sigan paso a paso los movimientos en torno al destacado atacante de Boca.

De no conseguir a Palermo, el Napoli iría en busca del brasileño Edmundo, según publica hoy el diario deportivo italiano "La Gazzetta dello Sport".

El periódico señala que el Napoli podría contar a partir de junio próximo con el ex delantero de la Fiorentina de Italia y del Vasco da Gama y Flamengo, de Brasil, por una suma cercana a los 3 millones de dólares. La Gazzetta también informó que Corrado Ferlaino, presidente honorario del club italiano, aprovecharía la visita en Buenos Aires para reunirse con Ricardo Cosentino, el apoderado del defensor del Napoli, Facundo Quiroga, ex jugador de Newell's y del Sporting de Lisboa.

El dirigente italiano conversaría con Cosentino sobre la posibilidad de conseguir los servicios de otro de sus representados, el juvenil volante de San Lorenzo, Leandro Romagnoli.

**Cuando Parecía que Esta vez se lo Llevaba el Napoli, la Operación que Incluía al Mellizo Guillermo, Podría Frustrarse**

De la misma manera, se da como muy poco probable un encuentro entre Ferlaino y el ex jugador Diego Armando Maradona, quien se encuentra en la Argentina pasando las fiestas de fin de año y promocionando su libro. El diario deportivo italiano señala que "sin embargo, de concretarse la incorporación de Martín Palermo al Napoli, él (Maradona) será uno de los primeros en festejar, ya que fue de los primeros en recomendar al delantero".

Asimismo, indica el periódico que "este viaje de Ferlaino es también importante para el sueño del Napoli de poder recuperar a Maradona en alguna función dentro del club...".

*A fuerza de goles el "Loco" se ganó el amor de los hinchas, por eso Boca no quiere que se vaya.*

●

*Se los quieren llevar. Mascardi y Ferlaino vinieron por la dupla de atacantes.*

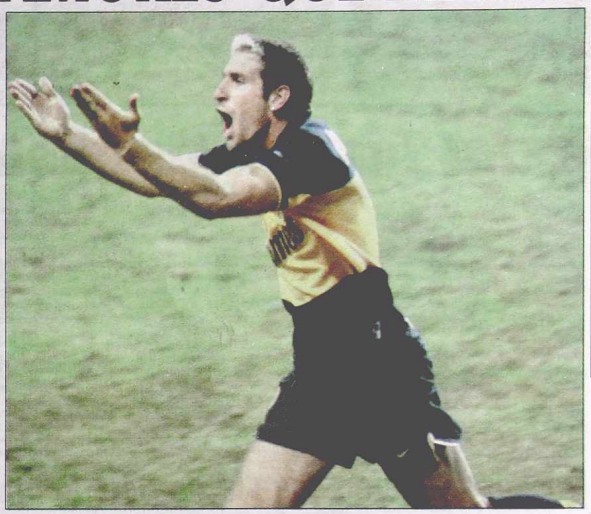

## Tampoco Quieren que Chicho Deje la Ribera

A qué dirigente no le gustaría estar en los zapatos de Mauricio Macri. El presidente de Boca llevó al club hasta Japón y se trajo la Intercontinental, en el medio se quedó con la Libertadores y el campeonato local. Pero ahora hay que rearmar la estructura. Es un hecho, más allá de los tira y aflojes, que algunos jugadores se irán, entre ellos Martín Palermo. Pero hay uno que se compró a la hinchada, que no mete goles, en realidad mete, y que es uno de los preferidos de Carlos Bianchi, se trata de Mauricio Serna.

"Chicho" tiene una oferta concreta del Aston Villa de Inglaterra, equipo que contrató a otro colombiano, Juan Pablo Angel. Gustavo Mascardi comentó que al mediocampista le ofrecieron un importante contrato por tres años. Serna se coronó campeón del torneo Apertura con Boca pocas semanas después de haber logrado la Copa Intercontinental. Antes de viajar rumbo a su país para celebrar las fiestas de fin de año, Serna aseguró que "su felicidad es jugar en Boca", pero que sacrificaría eso por asegurar el futuro de su familia con un pase a un equipo europeo.

Ahora la pelota la tiene la dirigencia "xeneize": si quieren que "Chicho" siga en el club, tendrán que mejorar, y mucho, su contrato. El colombiano ya tiene 32 años y está muy a gusto en Argentina, se compró una casa en Castelar y trajo a gran parte de su familia, pero... Boca ahora cotizó su pase en casi 4 millones de dolares y nadie quiere que abandone la numero cinco de color azul y amarillo. Si el "duro" Macri afloja, "Chicho" le dice que no a los "piratas" y se queda en Boca.

## Un Merecido Homenaje a Armando

En un acto que se realizaba al cierre de esta edición, La Bombonera cambiaba el nombre de "Camilo Cichero" por el de "Alberto J. Armando".

Autoridades de Boca, familiares de quien fuera ex presidente de la entidad y asociados se hicieron presentes en el tradicional estadio de Brandsen 805.

Armando presidió Boca desde 1954 al 55 y desde 1960 a 1980, el período más extenso de un alto dirigente en la historia de la entidad "xeneize".

Asimismo, con motivo de cumplirse el 12º aniversario de la muerte de Alberto J. Armando, hoy a las 20 en la iglesia San Benjamín (calle 57 y 140 Los Hornos, La Plata), el presbítero Ramón Carlos Folgueras oficiará una misa en memoria del ex presidente de Boca.

Por otra parte, a las 20 en Paseo Colón 707, piso 6º Juan Carlos Lorenzo presentará su libro: "Juan Carlos Lorenzo, 'El Toto'", en el cual cuenta cómo llevó a cabo la excelente campaña que realizó en los años que fue técnico de Boca, bajo la presidencia de Armando.


UN GRAN REGALO DE

crónica

AHORA PARA LOS HINCHAS DE LA SELECCIÓN.

Completando los datos del cupón adjunto podrá participar en el sorteo de dos camisetas de la Selección Nacional.

Remita el cupón (*no se aceptan fotocopias*) a Av. Juan de Garay 140, Capital Federal (CP 1063), o entréguelo en mesa de entradas de 9 a 20 horas para el sorteo que se efectuará el 6 de Enero de 2001, como un regalo más de Reyes para todos nuestros lectores.

Apellido y Nombre: .....

CI - LE - LC - DNI: .....

Domicilio: .....

Teléfono: ..... Localidad: .....

"Bati" medita la situación, teme por la violencia en el fútbol argentino.

## TODAVIA SUEÑAN CON LOS GOLES DEL BATI QUE "YA VAN A VENIR"

Si el más grande de todos, Diego Armando Maradona, se fue y después volvió, y más tarde se retiró de nuevo y regresó otra vez. Por qué si un tipo que ganó todo como él se levantó mil veces, arrastrado por su amor a una camiseta, después de caer, no puede haber otro que lo haga. En Boca piensan así, porque ya lo vivieron con el "10". Por eso, más allá de preocuparse con las declaraciones de Gabriel Batistuta, siguen soñando con sus goles y una despedida en la "Bombonera".

Batistuta llegó a Italia allá por 1991 y a fuerza de goles y amor propio se hizo ídolo en Fiorentina. Le costó mucho, pero finalmente dejó su querida camiseta violeta y a principios de esta temporada se fue en busca de un titulo y firmó contrato con la poderosa Roma. A pesar de su gran éxito en el fútbol más poderoso del mundo, "Bati" jamás se olvidó de Boca, equipo en el que pegó su gran salto futbolístico. Más allá de haber nacido profesionalmente en Newell's, y pasar por River, Batistuta se sintió siempre jugador de Boca, donde en poco tiempo se transformó en ídolo. Cuando partió de la Ribera prometió volver y lo sostuvo hasta hace un par de días. Durante sus años en Europa, cada vez que pudo recordó que su carrera terminaría en Argentina y con la camiseta de Boca, pero el terrible azote de la violencia lo está haciendo cambiar de idea. En su última aparición publica aseguró que cuando finalice su contrato con la Roma -marcha primera en la Liga Italiana-, allá por el 2003, abandonará la práctica profesional del fútbol.

Por supuesto que la noticia tuvo repercusiones en Italia, pero asustó más en Argentina. Los hinchas de Boca lo están esperando y sacan cuentas: si "Bati" tienen 31 años y le quedan 3 más de contrato, podría volver con 34, con mucha pólvora para gastar. A pesar de la afirmación de Batistuta, los "xeneizes" no se resignan, como Roberto Digón -vicepresidente del club-, quién dijo: "Siempre va a tener las puertas abiertas en Boca, si bien es cierto lo que dijo, aún falta para que llegue ese momento. A mí hay algo que me deja tranquilo, es que en el 2003 nosotros todavía seremos gobierno y le puedo asegurar a cada hincha de Boca que aremos el máximo esfuerzo para que Batistuta termine su carrera jugando y ganando aquí en Argentina y para Boca".

## Pibes que Trabajan Como Grandes

En el tramo final de la preparación para el Sudamericano Sub 20, el director técnico del seleccionado juvenil, José Pekerman, hizo una de las últimas convocatorias con el Mundial de la Argentina como objetivo final.

Se supone que esta semana será definitiva para la conformación del plantel que jugará desde el 12 de enero (Argentina debutará el 14 ante Bolivia) el Sudamericano de la categoría en distintas ciudades de Ecuador.

Vale aclarar que Argentina ya está clasificada para el mundial en calidad de país organizador y que el Sudamericano le servirá al cuerpo técnico como banco de pruebas.

El equipo nacional, viene de superar a Alemania 1 a 0, con tanto de Alejandro Domínguez, en un encuentro de tono menor que no abrió muchas expectativas.

Los futbolistas convocados, que se entrenan desde ayer en Ezeiza, son los siguientes: Wilfredo Caballero, José María Calvo, Nicolás Burdisso y Christian Giménez (Boca); Pablo De Muner, Gabriel Marra, Facundo Pérez Castro y Nicolás Medina (Argentinos); Leonardo Di Lorenzo y Mario Santana (San Lorenzo); Matías Lequi y Mauro Cetto (Central), Luis Zubeldía y Emiliano Gianunzio (Lanús); Mauro Obolo (Vélez); Germán Lux (River); Mariano González (Racing); Emanuel Tripodi (Unión); Diego Rivero (Chacarita); Alejandro Domínguez (Quilmes); Livio Prieto (Independiente); Mauro Rosales (Newell's); Gastón Aguirre (Temperley); Damián Giménez (Banfield), Pablo Monsalvo (Huracán), Diego Colotto (Estudiantes) y Fabricio Colocciní (Milan).

De los elementos que actúan fuera de nuestro país, además de Coloccini, quien no entrenará con el plantel por unos días porque debió retornar a Milán, podrían ser citados para el Sudamericano, Julio Arca (Sunderland de Inglaterra), Ricardo Verón (Reggina) y Norberto Calandria (Olympique de Marsella) y también el delantero del Middlesbrough inglés, Carlos Marinelli, si se recupera a tiempo de una lesión.

La lista definitiva de buena fe, puede presentarse hasta 48 horas antes del inicio, por lo que se estima que Pekerman, fiel a su costumbre, esperará hasta último momento para definir el grupo reglamentario.

De los convocados sólo viajarán 20 elementos y el debut en el Sudamericano se producirá en la ciudad serrana de Cuenca el 12 de enero próximo ante el representativo boliviano.

## CASTRILLI VERSUS GRONDONA

Julio Humberto Grondona podría ser demandado por el ex árbitro y actual funcionario bonaerense Javier Castrilli, por daños y perjuicios causados a raíz de unas declaraciones de las que posteriormente se retractó.

La jueza correccional María Susana Nocetti de Angelleri sobreseyó definitivamente al presidente de la AFA en la querella que por los delitos de "Calumnias e injurias" reiteradas le promoviera Castrilli, actual titular de la Comisión de Investigaciones sobre Seguridad en los Espectáculos Deportivos de la provincia de Buenos Aires. Sin embargo, según confirmó el abogado Gustavo Romano Duffau, Castrilli "tiene la facultad de iniciar una demanda civil contra Grondona al haber reconocido éste, en sede judicial, hechos de su autoría y de su responsabilidad penal".

Romano Duffau se refirió así a la retractación de Grondona en la querella, ocurrida el 10 de noviembre último, durante la cual reconoció haber formulado las declaraciones que involucraban a Castrilli en su discurso.

La denuncia había sido presentada en el juzgado en lo correccional de María Susana Nocetti de Angelelli, secretaria de la doctora Victoria Zorzi, y el ex árbitro le atribuyó a Grondona, según consta en la presentación, haberlo calificado de "desequilibrado, mentiroso y encubridor".

## Jueces se Preparan Contra el "Telebeam"

La Escuela de Árbitros de la AFA designó a los jueces que entre el 8 y el 15 de enero del próximo año participarán del trabajo Técnico-Físico, Simposio 2001, a realizarse en el predio que la institución posee en la localidad bonaerense de Ezeiza.

El curso de actualización de las normas arbitrales estará a cargo de los ex jueces Carlos Coradina, Miguel Scime, Jorge Vigliano, Juan Bava, Arturo Iturralde, Juan Carlos Crespi y Emilio Chiesa.

Los árbitros internacionales designados para ese trabajo fueron Angel Sánchez, Horacio Elizondo, Daniel Giménez, Oscar Sequeira, Fabián Madorrán, Claudio Martín, Gabriel Brazenas y Héctor Baldassi.

Alguno s de los designados son: Juan Pompei, Gustavo Bassi, Cristian Villarreal, Luis Bongianino, Gabriel Favale, Rafael Furchi, Pablo Giménez, Darío Maccarone, Javier Collado, Gabriel Chiaraviglio y Carlos García.

## Nuestros Pitos Para el Mundo

Conforme a la propuesta elevada por la **Asociación del Fútbol Argentino**, la **FIFA** dio a conocer la designación de los árbitros, árbitros asistentes y árbitros de Futsal, que integrarán la lista de internacionales a partir del 1º de enero del 2001.

**Arbitros**

Héctor Baldassi
Gabriel Brazenas
Horacio Elizondo
Daniel Giménez
Fabián Madorrán
Claudio Martín
Sergio Pezzotta
Angel Sánchez
Oscar Sequeira

**Arbitros Asistentes**

Alberto Barrientos
Gerardo Bertone
Darío García
Oscar Olague
Rodolfo Otero
Jorge Rattalino
Claudio Rossi
Abraham Serrano
Gilberto Taddeo
Luis Angel Trucco

**Arbitros de Futsal**

Félix Chávez
Sergio Ghibaudi
Juan C. Sciancalepore
Pablo Zechillo

# SABE QUE HAY AMORES QUE MATAN

llones de dólares. La Gazzetta también informó que Corrado Ferlaino, presidente honorario del club italiano, aprovecharía la visita en Buenos Aires para reunirse con Ricardo Cosentino, el apoderado del defensor del Napoli, Facundo Quiroga, ex jugador de Newell's y del Sporting de Lisboa.

El dirigente italiano conversaría con Cosentino sobre la posibilidad de conseguir los servicios de otro de sus representados, el juvenil volante de San Lorenzo, Leandro Romagnoli.

De la misma manera, se da como muy poco probable un encuentro entre Ferlaino y el ex jugador Diego Armando Maradona, quien se encuentra en la Argentina pasando las fiestas de fin de año y promocionando su libro. El diario deportivo italiano señala que "sin embargo, de concretarse la incorporación de Martín Palermo al Napoli, él (Maradona) será uno de los primeros en festejar, ya que fue de los primeros en recomendar al delantero".

Asimismo, indica el periódico que "este viaje de Ferlaino es también importante para el sueño del Napoli de poder recuperar a Maradona en alguna función dentro del club...".

**ía que Esta a el Napoli, la cluía al Mellizo ría Frustrarse**

*A fuerza de goles el "Loco" se ganó el amor de los hinchas, por eso Boca no quiere que se vaya.*

*Se los quieren llevar. Mascardi y Ferlaino vinieron por la dupla de atacantes.*

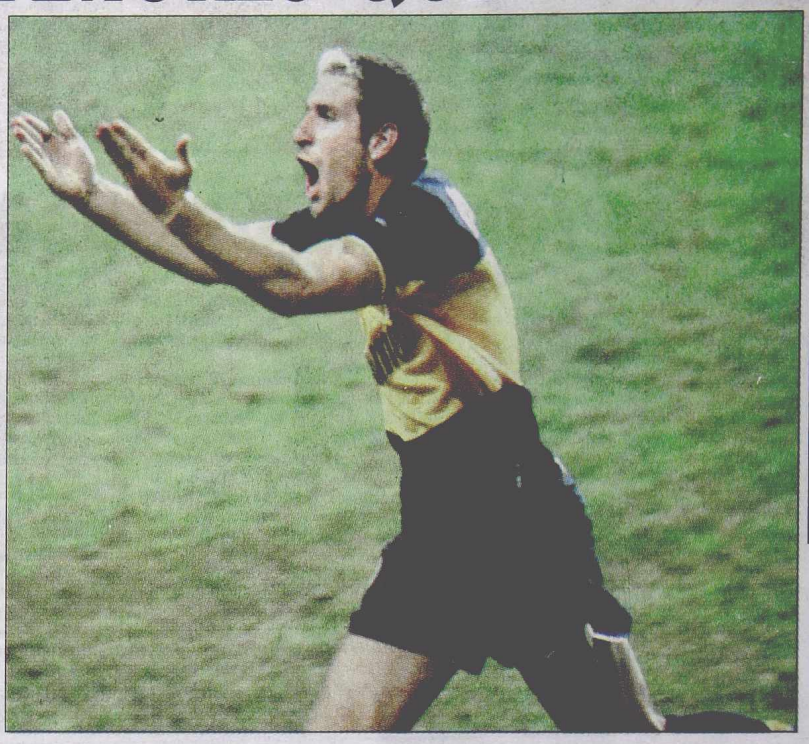

## Un Merecido Homenaje a Armando

En un acto que se realizaba al cierre de esta edición, La Bombonera cambiaba el nombre de "Camilo Cichero" por el de "Alberto J. Armando".

Autoridades de Boca, familiares de quien fuera ex presidente de la entidad y asociados se hicieron presentes en el tradicional estadio de Brandsen 805.

Armando presidió Boca desde 1954 al 55 y desde 1960 a 1980, el período más extenso de un alto dirigente en la historia de la entidad "xeneize".

Asimismo, con motivo de cumplirse el 12° aniversario de la muerte de Alberto J. Armando, hoy a las 20 en la iglesia San Benjamín (calle 57 y 140 Los Hornos, La Plata), el presbítero Ramón Carlos Folgueras oficiará una misa en memoria del ex presidente de Boca.

Por otra parte, a las 20 en Paseo Colón 707, piso 6° Juan Carlos Lorenzo presentará su libro: "Juan Carlos Lorenzo, 'El Toto'", en el cual cuenta cómo llevó a cabo la excelente campaña que realizó en los años que fue técnico de Boca, bajo la presidencia de Armando.

## GOLES ENIR"

aradona, se vo y regresó él se levantó , después de piensan así, llá de preotuta, siguen nbonera". a de goles y mucho, pea principios rmó contrato en el fútvidó de Boco. Más allá y pasar por a, donde en tió de la Ripar de días. ecordó que seta de Boiendo camseguró que primera en ráctica pro-

es en Italia, oca lo están os y le quemucha pólitistuta, los -vicepresilas puertas n falta para eja tranquibierno y le os el máxia jugando y

## Pibes que Trabajan Como Grandes

En el tramo final de la preparación para el Sudamericano Sub 20, el director técnico del seleccionado juvenil, José Pekerman, hizo una de las últimas convocatorias con el Mundial de la Argentina como objetivo final.

Se supone que esta semana será definitiva para la conformación del plantel que jugará desde el 12 de enero (Argentina debutará el 14 ante Bolivia) el Sudamericano de la categoría en distintas ciudades de Ecuador.

Vale aclarar que Argentina ya está clasificada para el mundial en calidad de país organizador y que el Sudamericano le servirá al cuerpo técnico como banco de pruebas.

El equipo nacional, viene de superar a Alemania 1 a 0, con tanto de Alejandro Domínguez, en un encuentro de tono menor que no abrió muchas expectativas.

Los futbolistas convocados, que se entrenan desde ayer en Ezeiza, son los siguientes: Wilfredo Caballero, José María Calvo, Nicolás Burdisso y Christian Giménez (Boca); Pablo De Muner, Gabriel Marra, Facundo Pérez Castro y Nicolás Medina (Argentinos); Leonardo Di Lorenzo y Mario Santana (San Lorenzo); Matías Lequi y Mauro Cetto (Central), Luis Zubeldía y Emiliano Gianunzio (Lanús); Mauro Obolo (Vélez); Germán Lux (River); Mariano González (Racing); Emanuel Tripodi (Unión); Diego Rivero (Chacarita); Alejandro Domínguez (Quilmes); Livio Prieto (Independiente); Mauro Rosales (Newell's); Gastón Aguirre (Temperley); Damián Giménez (Banfield), Pablo Monsalvo (Huracán), Diego Colotto (Estudiantes) y Fabricio Coloccini (Milan).

De los elementos que actúan fuera de nuestro país, además de Coloccini, quien no entrenará con el plantel por unos días porque debió retornar a Milán, podrían ser citados para el Sudamericano, Julio Arca (Sunderland de Inglaterra), Ricardo Verón (Reggina) y Norberto Calandria (Olympique de Marsella) y también el delantero del Middlesbrough inglés, Carlos Marinelli, si se recupera a tiempo de una lesión.

La lista definitiva de buena fe, puede presentarse hasta 48 horas antes del inicio, por lo que se estima que Pekerman, fiel a su costumbre, esperará hasta último momento para definir el grupo reglamentario.

De los convocados sólo viajarán 20 elementos y el debut en el Sudamericano se producirá en la ciudad serrana de Cuenca el 12 de enero próximo ante el representativo boliviano.

## CASTRILLI VERSUS GRONDONA

Julio Humberto Grondona podría ser demandado por el ex árbitro y actual funcionario bonaerense Javier Castrilli, por daños y perjuicios causados a raíz de unas declaraciones de las que posteriormente se retractó.

La jueza correccional María Susana Nocetti de Angelleri sobreseyó definitivamente al presidente de la AFA en la querella que por los delitos de "Calumnias e injurias" reiteradas le promoviera Castrilli, actual titular de la Comisión de Investigaciones sobre Seguridad en los Espectáculos Deportivos de la provincia de Buenos Aires. Sin embargo, según confirmó el abogado Gustavo Romano Duffau, Castrilli "tiene la facultad de iniciar una demanda civil contra Grondona al haber reconocido éste, en sede judicial, hechos de su autoría y de su responsabilidad penal".

Romano Duffau se refirió así a la retractación de Grondona en la querella, ocurrida el 10 de noviembre último, durante la cual reconoció haber formulado las declaraciones que involucraban a Castrilli en su discurso.

La denuncia había sido presentada en el juzgado en lo correccional de María Susana Nocetti de Angelelli, secretaria de la doctora Victoria Zorzi, y el ex árbitro le atribuyó a Grondona, según consta en la presentación, haberlo calificado de "desequilibrado, mentiroso y encubridor".

## Jueces se Preparan Contra el "Telebeam"

La Escuela de Arbitros de la AFA designó a los jueces que entre el 8 y el 15 de enero del próximo año participarán del trabajo Técnico-Físico, Simposio 2001, a realizarse en el predio que la institución posee en la localidad bonaerense de Ezeiza.

El curso de actualización de las normas arbitrales estará a cargo de los ex jueces Carlos Coradina, Miguel Scime, Jorge Vigliano, Juan Bava, Arturo Iturralde, Juan Carlos Crespi y Emilio Chiesa.

Los árbitros internacionales designados para ese trabajo fueron Angel Sánchez, Horacio Elizondo, Daniel Giménez, Oscar Sequeira, Fabián Madorrán, Claudio Martín, Gabriel Brazenas y Héctor Baldassi.

Alguno s de los designados son: Juan Pompei, Gustavo Bassi, Cristian Villarreal, Luis Bongianino, Gabriel Favale, Rafael Furchi, Pablo Giménez, Darío Maccarone, Javier Collado, Gabriel Chiaraviglio y Carlos García.

## Nuestros Pitos Para el Mundo

Conforme a la propuesta elevada por la **Asociación del Fútbol Argentino**, la **FIFA** dio a conocer la designación de los árbitros, árbitros asistentes y árbitros de Futsal, que integrarán la lista de internacionales a partir del 1° de enero del 2001.

**Arbitros**

Héctor Baldassi
Gabriel Brazenas
Horacio Elizondo
Daniel Giménez
Fabián Madorrán
Claudio Martín
Sergio Pezzotta
Angel Sánchez
Oscar Sequeira

**Arbitros Asistentes**

Alberto Barrientos
Gerardo Bertone
Darío García
Oscar Olague
Rodolfo Otero
Jorge Rattalino
Claudio Rossi
Abraham Serrano
Gilberto Taddeo
Luis Angel Trucco

**Arbitros de Futsal**

Félix Chávez
Sergio Ghibaudi
Juan C. Sciancalepore
Pablo Zechillo

# GERENCIAMIENTO: SERA REALIDAD TRAS LA FERIA JUDICIAL

El gerenciamiento de Racing recién se resolvería en febrero próximo, según afirmó el asesor legal de una de las empresas interesadas en el proyecto.

"Por los tiempos judiciales, el gerenciamiento recién comenzará a definirse en febrero próximo. Esto no significa que Racing corra peligro porque en la propuesta de 'Racing 2000' y 'Clavesol S.A.' se deja en claro que en la transición se asegura la continuidad del club...", dijo Luis Kon, de la firma "Racing 2000".

La idea del juez Enrique Gorostegui era que las dos firmas interesadas en gerenciar a Racing (la ya mencionada y "Blanquiceleste S.A.") trabajen en forman conjunta durante la etapa de transición. Sin embargo, esto no ocurrirá, pues ayer se llevaron a cabo reuniones entre las empresas interesadas y no se llegó a ningún tipo de acuerdo.

En principio, el juez pretendía que las empresas se fusionen en un plan común o que ambas colaboren con Racing mientras se define el gerenciamiento de la entidad, algo que ya quedó descartado.

La cara visible de "Blanquiceleste S.A.", el publicista Fernando Marín, si mantiene la postura de retirar su propuesta ante la falta de definición antes de fin de año, provocará que la gente de "Racing 2000" y "Clavesol" tengan el camino libre para desembarcar en el club en dos o tres meses.

# Todas las Plagas Caen Sobre Racing

El Tribunal de Disciplina de la AFA dispondrá "una importante cantidad de amonestaciones" para Racing tras los violentos episodios que obligaron a suspender su partido ante Independiente, el último sábado 16, con lo que la entidad de Avellaneda quedaría al borde de la desafiliación.

De acuerdo con lo revelado por una alta fuente del tribunal disciplinario de AFA, el informe elaborado por el árbitro internacional Horacio Elizondo fue "muy duro" y, precisamente en él, se sustentaría un castigo de seis amonestaciones y media, con lo que quedaría al borde de las doce estipuladas para ser desafiliado.

Puntualmente, el juez Elizondo y sus asistentes Alberto Barrientos y Jorge Rattalino concurrieron anoche al edificio de la AFA a presentar el informe correspondiente a la suspensión del encuentro (a los 35 minutos del segundo tiempo, por disturbios en las tribunas) entre Racing e Independiente, por la última fecha del 'Apertura 2000', ocurridos el pasado sábado 16.

"En el informe, Elizondo responsabilizó de los disturbios a los hinchas de Racing, a quienes sindicó como los que empezaron los problemas, al pelearse con la Policía...", se explicó en la entidad de la calle Viamonte.

## Un Fallo del Tribunal de Penas por Incidentes en el Partido con el Rojo lo Dejaría Casi "Desafiliado"

En todo caso, recién en febrero próximo, el Tribunal de Disciplina de la AFA se expedirá respecto a la sanción que le corresponderá a la entidad albiceleste, que podría incluir hasta quita de puntos.

En los "pasillos" de la AFA se insistió en que lo más probable sería que a la "Academia" la sancionen con seis amonestaciones y media y una quita de entre tres y quince puntos.

Racing tiene 7 amonestaciones y media, por lo que si es penado con 6 y media quedará con 14, a una del límite permitido antes de ser desafiliado de los torneos organizados por la AFA.

La sanción, comentó la misma fuente, sería "ejemplar y muy dura" para la entidad, que quedaría cautiva de la necesidad de conseguir una importante cantidad de puntos para esquivarle al descenso al Nacional "B". Además, para subsistir sin tantos contratiempos, casi con seguridad deberá apelar al ingresos de capitales privados para que a través de un gerenciamiento se hagan cargo de su principal actividad: el fútbol.

En caso de que se confirme la sanción para Racing (fallo que promete ser ejemplar...), de concretarse recién podría conocerse en los primeros días del mes de febrero, es decir, poco antes de que comience el próximo Torneo Clausura.

Las actuales autoridades de "La Academia" están elaborando un video con imágenes de los incidentes en donde se podría apreciar que ambas hinchadas fueron copartícipes de los incidentes. No obstante, las declaraciones de Elizondo serían decisivas para que Racing no pueda zafar del castigo que más le duele y más teme: el descuento de puntos.

De ser así, Racing arrancaría con un promedio muy bajo y ya casi en zona de "Promoción" con serio peligro si no suma puntos en forma inmediata de entrar a competir con los dos equipos que perderán la categoría en forma directa.

*Elizondo, cuyo informe dejaría a Racing "al borde del abismo" y una imagen de la violencia desatada en el último clásico entre la "Academia" e Independiente.*

# "SESSAMO, ABRETE Y SALVANOS DEL DESCENSO"

La realidad de Racing golpea duro y cualquier futbolista se siente tan afectado como el más acérrimo de los hinchas. Gastón Sessa no es la excepción. A pesar de los serios cuestionamiento que sufrió sobre el final del último Apertura.

Sessa sabe que lograr el próximo Clausura es un objetivo inalcanzable y no vacila al señalar que "mi sueño de salir campeón con Racing quedó en el '98, con aquel equipo que dirigía Angel Cappa, ahora sólo interesa zafar del descenso; este es un equipo grande que está último en la tabla de posiciones...".

Expresó el "Gato" que "es muy feo comenzar un torneo sabiendo que no hay posibilidades de ganarlo." y luego aseguró que le agradaría que el juez a cargo de la quiebra de Racing (doctor Enrique Gorostegui) "nos dé todo el respaldo que necesitamos...".

Gastón Sessa se explayó sobre el particular y dijo: "El juez tiene que darse cuenta que debe apoyar a la dupla técnica y traer refuerzos. López y Cavallero son honestos y la estadística demostró que sus números, aunque sean bastante malos, son mejores a la de otros técnicos. De todos modos, con un par de refuerzos es posible mejorar; de lo contrario peligraría la continuidad de Racing en primera división".

Más adelante el "Gato" Sessa señaló que no estaba arrepentido por haber regresado a la "academia" y entre los escasísimos logros durante el año que finaliza destacó "el empate con Boca en La Bombonera, ya que todos pensaban que nos iban a golear".

Asimismo, Sessa se manifestó partidario del gerenciamiento y, en ese sentido, expresó que "sería una buena salida para el club". Después comentó: "Racing tiene que sacar 30 puntos y quedar entre los 9 primeros en el próximo campeonato. Y si Racing se duerme se puede quedar sin nada...".

Mientras descansa junto a su familia, el arquero de la "academia" repasa la temporada 2000 e insiste en que "a los técnicos hay que traerles dos refuerzos". Reconoce que Claudio Ubeda y Sergio Zanetti son los máximos referentes del plantel y sostiene que ellos "no tienen maldad y llevan adelante el grupo".

# VIOLENCIA: SCIOLI SE ENTREVISTA CON EL JUEZ VICTOR PERROTTA

Un proyecto del diputado nacional Daniel Scioli, destinado a combatir la violencia en el fútbol, será tratado a instancias del presidente Fernando de la Rúa en las sesiones extraordinarias. El mismo contempla un incremento de las penas para los delitos cometidos en los estadios deportivos y sus inmediaciones, restringe el régimen de excarcelación para los responsables de esos hechos creando la figura del "odio deportivo" y reglamentando el derecho de admisión en las canchas.

Por otra parte, Scioli se entrevistará hoy con el juez Víctor Perrotta y con el abogado Eduardo Guarna para analizar otras diversas posibilidades legislativas de solucionar la violencia en los espectáculos de fútbol.

Actualmente el proyecto, que se tratará a partir de febrero, se encuentra en la Comisión de Derecho Penal de la Cámara Baja pero, debido a los últimos hechos de violencia ocurridos en los partidos de primera división y de las categorías de ascenso, el Ejecutivo impulsó su tratamiento en las sesiones extraordinarias.

# EL CABEZON SOLO PIENSA EN FIGURAS

Antes de la finalización del Torneo Apertura, el técnico Oscar Ruggeri sostuvo: "Sólo si se vende algún jugador evaluaríamos la posibilidad de traer refuerzos...". Recientemente aseguró: "Los que lleguen tienen que ser de esos jugadores a los que les pones la camiseta y salen a jugar. Para traer a alguien para pelear un puesto, me quedo con lo que tengo...". De esto se desprende que es muy probable que San Lorenzo encare el 2001 con el mismo plantel, siempre y cuando no se efectúe ninguna venta o rescisión de contrato.

Hasta el momento no hay nada en firme. Las versiones son muchas, pero a medida que pasan los días van perdiendo fuerza. La posibilidad de que América de México se lleve a Sebastián Abreu (se encuentra a préstamo en el club, ya que su pase pertenece a La Coruña...) quedó prácticamente descartada, debido a que el chileno Iván Zamorano tiene acordado de palabra su incorporación al equipo de las "Aguilas" por dos años. Por lo tanto, el uruguayo continuaría hasta el 30 de junio en el club de Boedo.

Otro de los que podría partir es el arquero Gustavo Campagnuolo, aunque hasta ahora no hubo ningún club que se acercara en forma oficial a dialogar con los dirigentes "Azulgranas". En materia de arqueros, se producirá la vuelta al equipo de Boedo, del guardavallas José Ramírez, quien tras su paso por Almagro, regresará a San Lorenzo para hacer la pretemporada.

También se habló de la posibilidad del regreso de Lucas Pusineri a Almagro, del interés del Valencia de España por Guillermo Franco y del seguimiento que emisarios de clubes italianos le hicieron a Walter Erviti y Leandro Romagnoli, pero ninguna de estas versiones tomó fuerza en los últimos días. Es por eso que, ante ciertas urgencias económicas por las que atraviesa la institución (se le debe al plantel una cifra importante de dinero en concepto de premios y primas...), el presidente Fernando Miele tiene previsto viajar a Europa los primeros días del mes de enero para tratar de concretar algún pase y recién después de eso evaluar con Ruggeri si es necesario sumar algún refuerzo.

**Sólo Acepta Refuerzos si se Trata de Jugadores de Peso: "Si no me Quedo con lo que Tengo", dijo**

• PRESENTACION: Los dirigentes por la minoría realizaron en el día de ayer una presentación ante el pedido del oficialismo para revocar la medida de "no innovar" impuesta por la jueza Silvia Caviglia. Según se comentó, la resolución se tomaría mañana y posteriormente el tema pasará a la Cámara de Nacional de Apelaciones. Esto es así, puesto que de una manera u otra será esa instancia la que habrá de decidir. Porque por un lado el doctor César Siculler, en representación de la entidad realizó la apelación a la medida dictada por la magistrada, mientras que la minoría estaría en condiciones de hacer lo mismo en caso que la jueza haga lugar al pedido de la institución.

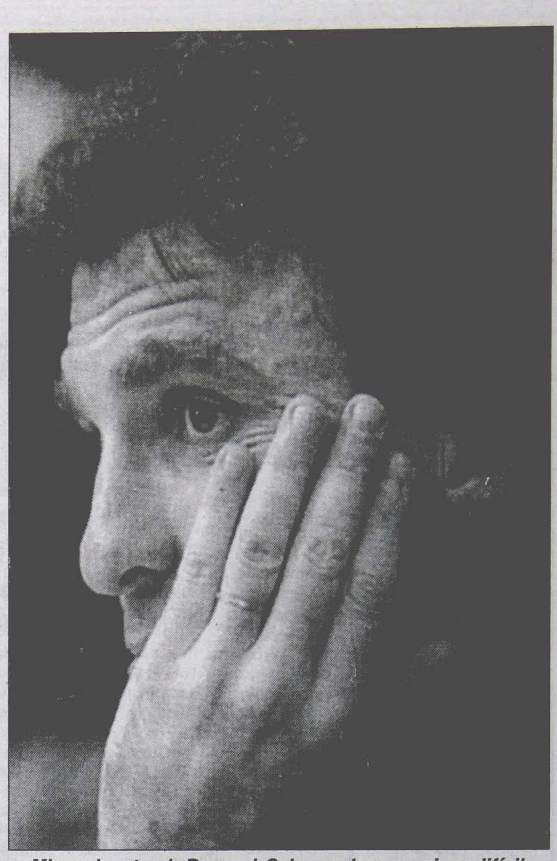

*Miren el rostro de Ruggeri. Sabe que la mano viene difícil.*

*Gareca se puso el buzo de DT sabalero.*

## Un Tigre Llegó Para Reinar Entre Sabaleros

Luego de varios días de incertidumbre con relación a quién sería el conductor técnico de los "sabaleros", se produjo el desembarco del "Tigre" Ricardo Gareca. Así quedó determinado, luego de culminar exitosamente las gestiones de los directivos con el ex entrenador de Talleres de Córdoba, que se encontraba actualmente desocupado.

El propio técnico confirmó el arreglo en términos generales tras un paréntesis de la charla que mantuvo ayer por la tarde con máximos dirigentes "rojinegros", aunque declinó dar detalles del vínculo contractual.

De esta manera, Gareca se convirtió en el sucesor de Ramón Reinhart Mántaras, quien según adelantaron fuentes de la entidad volverá a dirigir la división reserva.

El cónclave celebrado en la sede de Colón contó con la presencia del vicepresidente José García, a cargo de la presidencia por licencia de José Vignatti, con Gareca y Carlos Granero, representante del técnico.

Luego de la reunión, Granero y el abogado del equipo santafesino, José Luis Benaglia, comenzaron a coordinar los últimos detalles del contrato. En tanto, Gareca se dedicó a recorrer, en compañía de algunos directivos y colaboradores, las obras de remodelación del estadio.

El entrenador retorna a la actividad luego de haberse quedado sin dirigir en el pasado torneo Apertura y su último antecedente fue la conducción de Talleres de Córdoba, con el que ganó la Copa Conmebol, mientras que anteriormente había trabajado en San Martín de Tucumán e Independiente.

## Oscar Garré, Elegido el Mejor Técnico en Chile

El entrenador argentino Oscar Garré, elegido en Chile como director técnico del año tras clasificar a Deportes Concepción a la Copa Libertadores, opinó que en Argentina "es necesario respetar más a los técnicos y darles tiempo para trabajar". Garré, quien se encuentra en Buenos Aires pasando las fiestas de fin de año, apreció que "el fútbol argentino no escapa a la crisis social, pero lo más grave es la falta de respeto por los entrenadores, cuyos contratos dependen de dos o tres partidos...". Garré demostró sorpresa en cuanto a la situación que vive Américo Gallego: "No se puede entender que sea cuestionada la continuidad de Gallego después de ser campeón y subcampeón en menos de seis meses...", manifestó el "Mago" y argumentó: "Hay demasiada presión por los resultados y el fusible es el técnico. Es duro, pero el entrenador debe ser consciente de que si toma a un equipo y en tres o cuatro fechas la cosa no funciona, debe plantarse y decir 'hasta acá llegué' antes de que lo despidan...".

La forma ideal de trabajo, dijo Garre, es a largo plazo "porque todos los técnicos aportan algo y hay que darles tiempo. Se vio con Griguol en Ferro, Bilardo en el Seleccionado y Bianchi en Vélez y Boca...".

## AGREDIERON SALVAJEMENTE AL PARAGUAYO CABALLERO

**ASUNCION**.- Un grupo de patoteros casi mata a golpes en la madrugada del lunes al futbolista paraguayo Fabián "Tyson" Caballero, que juega en el Dundee de Escocia, según se informó ayer en la capital paraguaya.

El hecho ocurrió a la salida de una discoteca ubicada en la ciudad de Encarnación, fronteriza con Posadas y a 380 kilómetros al sur de Asunción, según el reporte policial.

Caballero discutió con un grupo de personas dentro de la discoteca y al retirarse del lugar fue alcanzado y golpeado salvajemente en la calle. "De no ser por el disparo al aire que hizo un guardia privado, los agresores me hubieran matado", aseguró Caballero, de 22 años.

Este futbolista militó a principio de este año en filas del Sol de América, de Paraguay, y luego fue transferido al Dundee de Escocia, equipo en el que juegan los argentinos Claudio Caniggia, Juan Manuel Sara y Luis Alberto Carranza y que ayer venció por 3-0 como visitante al Motherwell.

Actualmente, Caballero se encuentra en Encarnación con un permiso especial del club escocés, tras haber sido sometido a una operación en una de sus rodillas y debe volver a Escocia en los próximos días, para iniciar los trabajos de recuperación.

## Vasco-Sao Caetano, o el Príncipe y el Mendigo

**SAN PABLO**, 27.- Hoy será la hora del enfrentamiento del rico contra pobre, ya que el modesto Sao Caetano pretenderá empezar a inscribir su nombre dentro de la historia del fútbol brasileño, cuando enfrente al poderoso Vasco da Gama, en la primera final de la Copa Joao Havelange. El encuentro se jugará en el estadio Parque Antárctica de la ciudad de San Pablo, a partir de las 21.40 hora local (20.40 de la Argentina).

Ni el más avezado de los pronosticadores o videntes podría haber asegurado que esta singular serie entre paulistas y cariocas definiría el campeonato en el que participaron más de 120 equipos (incluidos los del ascenso brasileño).

La sorpresa de la Joao Havelange la brindó el austero Sao Caetano, de la segunda división, que con un presupuesto mucho menor al de la gran mayoría de los clubes intervinientes, se dio el gusto de llegar a la instancia decisiva.

## Casi se Mata el Jugador Jiménez, de Patronato

SALTA.- El jugador Nicolás Jiménez, actual volante del club entrerriano Patronato, sufrió un accidente automovilístico que pudo haber tenido graves consecuencias, pero del que felizmente solo tendrá que recordarlo por el susto y algunas magulladuras.

Todo sucedió cuando el salteño viajaba solo en un automóvil de pequeño porte de su propiedad, rumbo a Animaná, una bella localidad de los valles Calchaquíes, con el fin de pasar las fiestas navideñas junto a sus padres.

Circulando por la ruta nacional 40, el auto mordió la banquina y en esas circunstancias se reventó un neumático delantero, que hizo que Jiménez perdiera el control del vehículo y cayera al vacío.

Según relató Jiménez, "ya era de noche, unos árboles evitaron que la caída fuera mas abajo. Como pude, salí por una ventanilla y traté de mantener en todo momento la calma. Lentamente fui subiendo hasta llegar a la vera del camino y después de media hora, fui socorrido por el chofer de un ómnibus de larga distancia que se detuvo al ver mis señas y me llevó hasta un centro hospitalario de Cafayate".

En dicho lugar, se informó que Nicolás Jiménez sólo presentaba dolores en la espalda y en la pierna izquierda, pero luego de los respectivos exámenes, los médicos comprobaron que no existían lesiones de importancia, por lo que se le dio el alta, previéndose que el jugador salteño regrese hoy a Paraná para reintegrarse al plantel de Patronato.

# No es un Cuento Chino: se Casó Marcelo Ríos

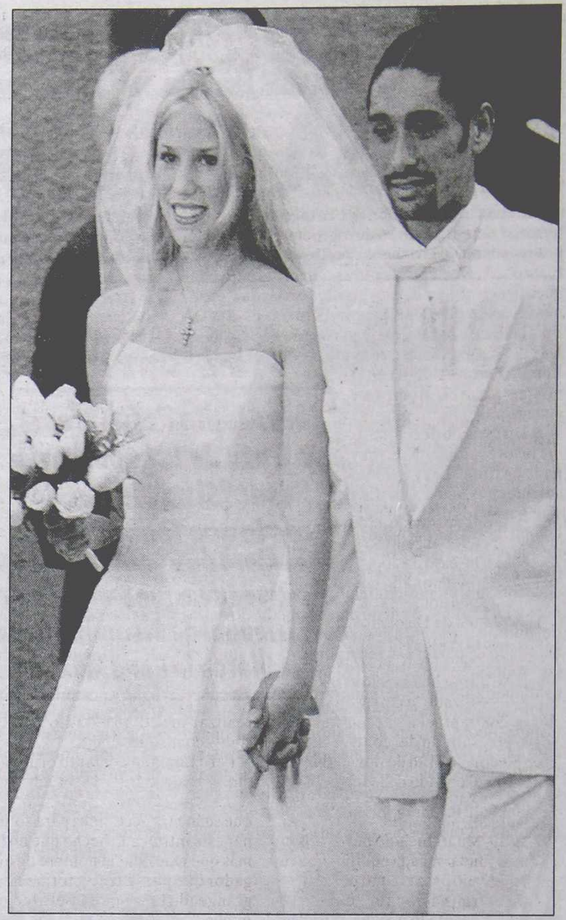
*Blanca y radiante va la novia, Giuliana, y el novio, Marcelo Ríos.*

**SANTIAGO, Chile,** 27.- Ahora juega para los casados. El chileno Marcelo Ríos, el ex número uno del tenis mundial, se casó ayer con la costarricense Giuliana Sotela, en una sencilla y familiar ceremonia civil celebrada en la casa de sus padres en la capital chilena. "Por si las moscas", antes de casarse, los novios firmaron varios contratos que la abogada a cargo, Nancy de la Fuente, no quiso detallar. Marcelo y Sotela se conocieron en 1998 en el rancho de Nick Bolletieri, en Florida, donde eran vecinos, y han mantenido una relación estable, que no se salvó de algunos negros nubarrones, desde entonces. La unión matrimonial se produjo ayer en la casa de los padres del novio. Dos horas antes había llegado Marcelo Ríos, mientras que Giuliana, quien lucía un vestido corto, blanco y con bordados azules, lo hizo sólo minutos antes de la ceremonia. La novia, de 17 años, llegó acompañada de su madre, Alexandra Acuña; su abuela, Roxy Blen Sotela, y su padre Mario Sotela, quien comentó a la prensa que "este es el día más feliz" de la vida de su hija.

### El Tórrido Romance con la Bella Costarricense Giuliana Sotela Terminó en Boda, Pero con Contratos de por Medio

Al mejor estilo de Ríos, los medios de comunicación no han tenido acceso a la boda, a excepción de un canal de televisión y una revista que compraron los derechos de difusión. La ceremonia religiosa se realizará esta noche y a la fiesta, que se efectuará en un club de golf del sector norte de Santiago, están invitadas unas 500 personas. El productor de la fiesta, Tomás Cox, ha señalado que habrá tres menús: de comida chilena, costarricense e internacional. La música estará a cargo del grupo "Itus", famoso en Costa Rica y que cuenta entre sus premios con un "Grammy", además de orquestas locales. El matrimonio será bendecido por el sacerdote Raúl Hasbún, famoso por sus comentarios televisivos y su defensa de la dictadura militar de Augusto Pinochet. La pareja se instalará en Santiago, donde Marcelo Ríos posee un lujoso departamento frente a un club de golf y una casa en la cordillera de las afueras de la capital. Los novios viajaron a Chile desde Costa Rica y Estados Unidos y después de la boda partirán a Qatar, donde Ríos disputará su primer torneo del año, y se trasladarán luego a Nueva Zelanda y Australia. Según tenistas y entrenadores que son cercanos al temperamental "Chino", el viajar acompañado podría mejorar su ánimo y disposición para volver a estar entre los top tep del ranking mundial, posición que mantuvo por cerca de tres años.

### ESTA KUERTEN, FALTAN SAMPRAS Y AGASSI

Solo faltan Sampras y el "Pelado" Agassi. El brasileño Kuerten, número uno del mundo, el argentino Squillari (14) y el recién casado Ríos (37) confirmaron su participación en el torneo AT&T de Argentina, del ATP Tour, que se disputará desde el 19 de febrero en el Buenos Aires Lawn Tennis Club. Miguel Nido, representante de la empresa organizadora de la competencia, aseguró a la prensa luego de anunciar la participación de Ríos, que "contar con un ex-número uno del mundo como Marcelo añade otro atractivo más a la Copa".

Lo cierto es que la presencia de Ríos puede originar cierto recelo en el público argentino, a partir de las violentas discusiones que se dieron en abril pasado, en el match de Copa Davis entre Chile y Argentina.

## CONTINUA GRAVE PAUL INGLE

**SHEFFIELD, Inglaterra,** 27.- El boxeador británico Paul Ingle continúa en estado crítico aunque tuvo una leve mejoría, indicó un portavoz del Royal Hallamshire Hospital, donde fue operado de urgencia de un coágulo de sangre en el cerebro el pasado sábado 16. Ingle, de 28 años, se encuentra en terapia intensiva y con tratamiento para superar un problema respiratorio, pero mostró los primeros signos positivos que alientan la esperanza de su recuperación. "Es una cuestión de tiempo", indicó el vocero del hospital. "Es imposible fijar una fecha en este tipo de accidente. No hay medidas especiales que podemos tomar ahora", añadió. El boxeador británico perdió su título pluma de la FIB frente al sudafricano Mbulelo Botile y, tras ser noqueado en el último round, fue retirado del ring en una camilla para ser trasladado a un hospital, tras padecer una descompensación, seguida de desmayo. Ingle, protagonista de varios combates célebres, tiempo atrás llegó a enfrentarse, sin éxito, al notable inglés Hamed, para tiempo después consagrarse, efímeramente, monarca.

• **SUPER "TITO":** El invicto campeón mediano junior en las versiones de la AMB y la FIB, el puertorriqueño Trinidad, podría pelear en junio próximo por el doble título mediano de la AMB y el CMB de pactarse, como se espera, una pelea con el ganador del pleito unificatorio entre los norteamericanos William Joppy, titular AMB, y Keith Holmes, quien reina en el CMB.

## FILIBERTI LO SIGUE A GASTON

Se acerca el comienzo de una nueva temporada y las piezas del automovilismo internacional se acomodan. A los argentinos les está costando mucho ensamblarse y a pocas horas del semáforo verde todavía no hay nada confirmado. Gastón Mazzacane es el mejor posicionado, ya que tiene todo arreglado, aunque de palabra, con la escudería Prost de Formula Uno. Tras los pasos del platense está Nicolás Filiberti, quien podría llegar al "Gran Circo" como piloto de prueba de la escudería francesa.

Mientras tanto, Norberto Fontana sigue intentando subirse en el 2001 a un monoplaza de la F-3000, y las escuderías con las que está negociando son Súper Nova, Fortec y Astromega. El arrecifeño actualmente cuenta con el cincuenta por ciento del presupuesto, pero al mismo tiempo espera acelerar las negociaciones, ya que pretende definir su futuro antes de fin de año, porque en enero y febrero, las tratativas se suelen complicar, y los tiempos acortar. En cuanto a Filiberti, su situación está directamente ligada a la firma del contrato de Mazzacane con Prost, hecho que algunas versiones indicaban que podría cristalizarse esta semana, en tanto que desde Francia aseguran que se realizará en los primeros días de enero. Ni bien se incorpore Gastón al equipo galo, se podrá conocer el futuro de Filiberti, quien está dentro de la negociación que viene realizando con la escudería francesa el representante de ambos, Eduardo Ramírez.


AVISOS AGRUPADOS

PROFESIONALES

DISFUNCION SEXUAL
EYACULACION PRECOZ
VENEREAS - PIEL
Dr. CORTONDO
(Urólogo)
SAAVEDRA 22 - P. ONCE
Diariamente de 9-12 y 15-20,30 hs.
4951-3388 y 4952-0401

DISFUNCION SEXUAL
EYACULACION PRECOZ
VENEREAS - PIEL
Consultorio Especializado
Diariamente 9-12 y 15-20.30hs
Montes de Oca 51
Tel. 4307-6366
(Plaza Constitución)

DENTADURAS SONRIA YA
NUEVAS FIJAS FUNDAS ROTAS
BULNES 1910 PALERMO HIPNOSIS CONDUCTO 4826-0733
TARJETAS DE CREDITO 4931-4113

PRESTAMOS - DINERO

PRESTAMOS HIPOTECARIOS
VAMOS A DOMICILIO S/CARGO
4658-8340

DINERO HOY! TARJETAS
HASTA 24 CUOTAS
A DOMICILIO INF. TEL. L/D LAS 24 HS.
LANUS - QUILMES
(15) 4492-6649
S. JUSTO - MORON
(15) 4427-9334
TIGRE - S. FERNANDO
(15) 4579-6000

¡DINERO YA! TARJETAS
LA CUOTA MAS BARATA
VAMOS A DOMICILIO
4641-4238/39

- AVISOS AGRUPADOS - AVISOS AGRUPADOS -

SERVICIOS UTILES - SERVICIOS UTILES

ARIANA COMPLETO
1H $30 24HS PRIVADO-DOMICILIO
4586-5096

PECHOCHA 19 FOGOSA
BUC S/G $10 1/2$20 1HS30
PRIV-DOM 4313-7466

GEMELA 17 FUGITIVA
LABIOS CARNOSOS
BUC s/g $ 30 4382-0477

PATRICIA COMPLETO
$30 PRIV-DOM T/CR
4683-5733 24 HS 4635-7733

BUSCO TU MIEL + MI COLITA
buc. s/glob $10 1/2H $20 1H $30
4953-9478

DANIELITA RE-PENDEX
COMPLETITA 1H $30 24 HS
4383-1671

BEBITAS 18 FIESTERAS
+COLITA Bc. s/g $10 1/2h $20 1H $30
priv-dom 4313-2905

BIANCA Y SOL $ 20 24 hs
PRIV DOM 1H $30 • COLA O JUNTAS $30
J. A. CABRERA 2937 4964-9095

MARINA Y PAOLA
MASAJES LINGUISTICOS
4826-7324

GRACIELA Y LILIANA
Priv/Dom 24 hs. NIVEL $20
Corrientes 1642 PB 18 4381-0971

CELESTE BUSCA PETE PERDIDO
+COLITA $30- 4328-6579

ENFRENTAME Y PERSEGUIME
$40 TT SAAVEDRA
4701-6256 T/CR

GORDITA 120-70-100
1 HORA $ 20
4931-9729 24 hs.

ANDREA COMPLETO $30
PLANTEL RENOVADO
4901-4125 24 HS.

PAMELA SU ESPECIALIDAD
EL BESO FRANCES 24 HS.
PRIV. DOM 4372-5496

BOQUITAS $10
1/2H $20 1H COMPLETO $30 CORRIENTES
1642 1° P 23 4382-4719 24 HS

YANET COLEGIALA
bucal s/glob.+colita $15
4833-0458 24hs

TRANSAS MUJERES GRATIS 4317-8531
0-600-111-0809
$ 0,45 + IVA X MINUTO
Audiotel 4315-2583

DATE EL GUSTO!! DOS CHICAS
C/VOS X $50 24 HS
4825-2751

SU PROBLEMA ES EL TAMAÑO???
APARATO QUE EJERCITA
E INCREMENTA EL
TAMAÑO HASTA 10 CM +
Penetre aún sin erección con protesis
Hueca con cinto - Macizas - Vibros
Gel: Retardante - Erectivo - Combinados
Compre sin moverse de su casa y recíbalos
con absoluta reserva en su domicilio o retírel
de su correo más cercano.
(Desde el Interior 011) 15-4160-5132

AYELEN NENA ARDIENTE
COMPLETITA PRIV-DOM 1H $30
24 HS***4372-1105***

COLITAS ESPECTACULARES
BEBOTAS PECHUGONAS 22 años
priv-dom 24 hs 4322-7078

CARLA COMPLETO $30
PLANTEL RENOVADO
4613-7566 24 HS

SERVICIOS UTILES - SERVICIOS UTILES

JULIETTE
PRESENTA
UN SHOW SOLO PARA
HOMBRES
QUE GUSTAN DE LAS
MUJERES!
De 13 a 04 hs
ENTRADA+TRAGO $4
CARABOBO 35
ALTURA RIVADAVIA 5400

TRAVESTY 100-65-105
$10 Rubia Completa CONGRESO
4382-6514

ALEJANDRA 21 BEBOTA
INSACIABLE $30 1 HORA COMPL.$10
BUCAL 4821-4286

LA CASITA DE ANA
PRIV-DOM 24 HS **NUEVAMENTE**
4952-8169

TRAVIESA DAIANA RUBIA
ESTILO SULLER VICIOSA 24 HS BUC.$10
1/2H$20 1H$30 4903-4524

PLACER ... ES
DOM - ENC - PRIV LUN A DOM
* DESPEDIDAS 4585-1453

COLEGIALA CUMPLE TODAS TUS
FANTASIAS 1 HS. $ 30 24 HS.
4952-6554

BRENDA
TE HAGO Y ME DEJO HACER DE TODO
CON O SIN GLOBITO $ 20 24 HS.
ZONA OESTE TEL. 4627-2270

RUBIA INFERNAL 120-60-98
MIRAME MIENTRAS LO HAGO Y...
$ 20 4383-4892

BOCAS COMPLETAS $10
1/2 h $20 1hora c/ cola o 2 lesbis $30
4371-2802 MONTEVIDEO 357 24HS

# EL CLUB LO "CONTIENE" PERO DESLINDA RESPONSABILIDADES

El club Gimnasia y Esgrima de Comodoro Rivadavia aclaró que la entidad "es ajena a las circunstancias" que determinaron la inhabilitación de su jugador, Leonardo Mauti, a raíz del doping positivo, pero que igual instruyó a su cuerpo médico para que adopte "las medidas de atención y contención del aspecto humano" del basquetbolista. Así lo anunció en un comunicado la comisión directiva de Gimnasia, tras recibir la notificación oficial del Tribunal de Penas de la Asociación de Clubes (AdC), que inhabilitó por dos años a Mauti, al comprobarle doping positivo.

El texto del comunicado de la entidad señala: "Gimnasia y Esgrima ha sido notificado oficialmente por el Tribunal de Disciplina de la AdC respecto de la suspensión que resolviera aplicar al jugador Leonardo Mauti. Ello es como consecuencia del resultado positivo que se obtuviera del control de doping al cual se lo sometiera en oportunidad del encuentro disputado en San Nicolás, ante Belgrano".

Gimnasia puntualiza en el escrito que "se ha instruido al cuerpo médico del club para que -previo a formalizar las consultas de rigor y recabar los informes pertinentes- proceda a adoptar las medidas que demande la mejor atención y contención del aspecto humano y médico del señor Leonardo Mauti".

Mientras tanto, desde hace 48 horas se encuentra practicando el también alero Marcos Nóbile, quien en la temporada pasada jugara en Boca y que ya pasó por Gimnasia. El cordobés sería el reemplazante de Mauti en la lista de buena fe del equipo sureño en lo que resta de la Liga Nacional.

# DOPING: A MAUTI LE BAJARON LA CAÑA

## El Alero de Gimnasia de Comodoro Rivadavia fue Sancionado por el Tribunal de Disciplina Deportiva; le Dieron la Pena Máxima: 2 Años

No hay feliz, feliz Navidad... Nadie lo quería escuchar, pero es una realidad: se confirmó otro casó positivo de doping en la Liga Nacional de Basquet. El alero de Gimnasia y Esgrima de Comodoro Rivadavia, Leonardo Julián Mauti, se transformó en el primer jugador argentino involucrado en un caso de doping positivo y fue sancionado con dos años de suspensión.

El Tribunal de Disciplina Deportiva de la Asociación de Clubes de Básquet (AdC) resolvió aplicarle la máxima sanción tras haberse realizado la correspondiente contraprueba y encontrarse positivo el resultado del control antidoping efectuado el 26 de noviembre pasado, tras el partido de la fecha 14 con Belgrano de San Nicolás y que ganaron los nicoleños 94 a 88.

Ese día Mauti fue uno de los dos jugadores (uno por cada equipo) que resultó sorteado para el control.

La determinación fue tomada teniendo en cuenta lo que dispone el artículo 1 del Reglamento de Sanciones de Doping y el 37 del Codigo de Penas, que dice que "le corresponde pena de suspensión por el término de dos años al jugador que incurra en doping con la salvedad que se enmarca en el artículo dos". A su vez, el artículo dos establece: "se le aplicarán tres meses de suspensión a aquel jugador que incurriera en doping cuando la sustancia utilizada fuera efedrina, fenilpropalomamina, seudoefedrina, cafeína, estricnina y sustancias emparentadas".

Al encontrarse en el resto de orina otra sustancia, en este caso sería cocaína, el Tribunal le aplicó los dos años de suspensión a Mauti, quien no podrá realizar su actividad tanto a nivel de clubes como selecciones.

Pero también adelantó el abogado que se realizarán varias pruebas y distintas apelaciones en los Tribunales que sean más accesibles para solucionar este intrincado hecho que no hace más que mansillar el nombre de un jugador que por su trayectoria se había grangeado la simpatía y el afecto del público.

El jugador rafaelino, que jugó en River (TNA), Obras, Estudiantes de Bahía Blanca, Independiente de General Pico y en las dos últimas temporadas lo hizo en Gimnasia y Esgrima de Comodoro Rivadavia, está casado y tiene dos hijos.

Si bien hasta el momento Mauti no realizó declaraciones, se conoció que es su intención apelar la sanción: "Ahora que salió el fallo agotaremos las vías administrativas de la Asociación de Clubes, y si no tenemos respuestas favorables presentaremos otra apelación ante la Confederación Argentina de basquet", señaló Carlos Prunes, abogado del basquetbolista.

Fernando Duro, su actual entrenador y que también lo dirigió en Obras y River, dolido al recibir la confirmación del doping positivo, solo atinó a decir: "Lamento mucho lo que le pasó a Leonardo. Espero que se recupere y que pueda volver a jugar. Es joven y puede hacerlo. Estoy muy golpeado y no quiero decir más nada".

Según algunos allegados al plantel, "desde un primer momento Mauti reconoció su error, nunca negó el hecho, pero se mantuvo firme en resaltar que no es un adicto, dijo que fue en un momento que estaba bajoneado por una lesión". Los controles antidoping que realiza la AdC se implementaron recién la temporada pasada y se efectúan en un partido por fecha que se designa por sorteo.

Como antecedente en casi dos años de aplicación, hubo tres casos de jugadores extranjeros: León Trimmingham en su anterior paso por Boca, Cedric Ball de Regatas de San Nicolás y Levy Middlebrooks de Olimpia de Venado Tuerto. A los tres jugadores se los sancionó con tres meses de suspensión, ya que las sustancia encontrada fue efedrina.

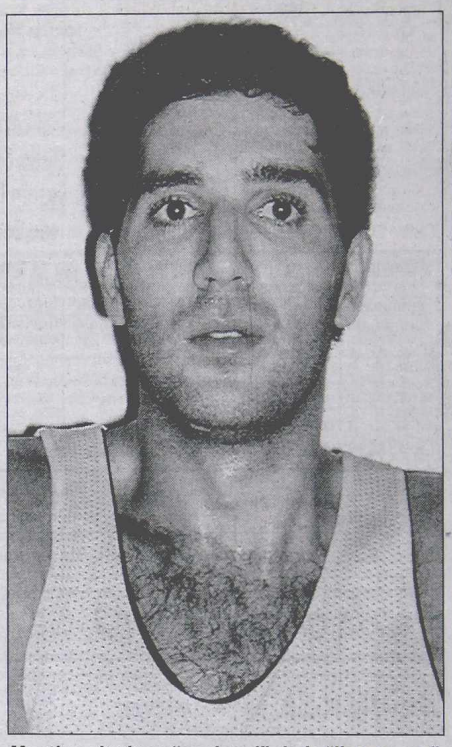

*Mauti es el primer "nacional" de la "lista negra".*

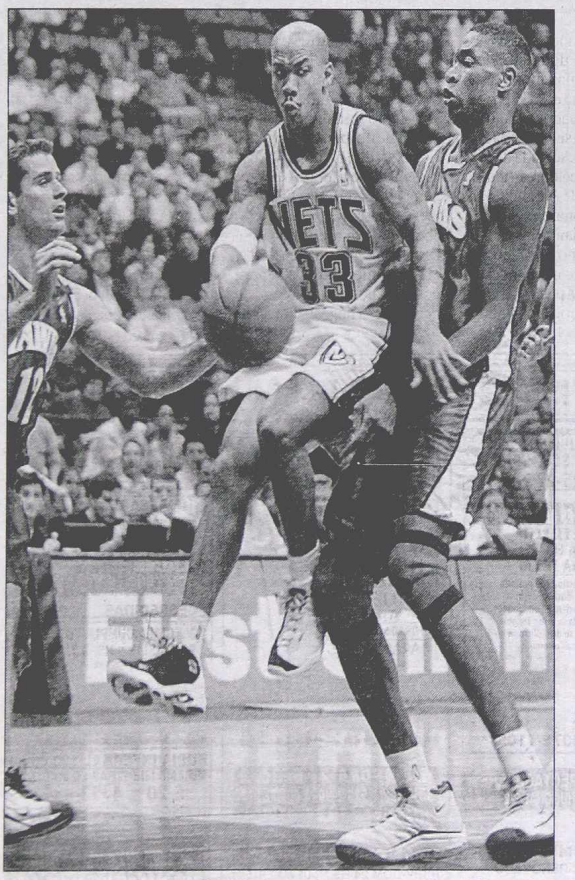

*Aunque su equipo perdió, Marbury le pasó por arriba a Motumbo.*

# Pepe y el Colorado, dos Argentinos Desorientados

**NUEVA YORK, EE.UU.**, 27.- Sin argentinos, Juan Ignacio Sánchez no participó en la victoria de Philadelphia y Rubén Wolkowyski no estuvo en la derrota de Seattle, la jornada de la NBA se puede resumir en el enfrentamiento de dos equipos tejanos de la División del Medio Oeste, los Spurs de San Antonio y los Rockets de Houston, que volvió a tener como gran triunfador al primero, que mantuvo su dominio al vencer por décima vez consecutiva.

Antonio Daniels y Tim Duncan fueron los ejes del ataque que permitió a los Spurs derrotar 103-95 a los Rockets. Daniels anotó 26 puntos y fue el máximo aportador de asistencias con 10. Mientras que Duncan, aportó 20 tantos, 10 rebotes y 3 asistencias. En Utah, los Sixers de Philadelphia, que no ganaban un partido desde el pasado 16 de diciembre y jugaron sin Allen Iverson, se convirtieron en la sorpresa de la jornada al derrotar por 97-91 al mejor equipo de la competición, los Jazz, que tampoco tuvieron por lesión a Karl Malone.

En otro encuentro, los Mavericks de Dallas continúan demostrando su poderío y se acercaron a dos triunfos de los líderes de su división, los Jazz, después de derrotar 114-93 a los SuperSonic de Seattle.

En New Jersey, los Hawks de Atlanta continuaron su paso ascendente al registrar su cuarto triunfo después de derrotar 81-76 a los Nets, que ligaron su quinta derrota.

En Minnesota, Vince Carter brilló en el ataque de los Raptors de Toronto al adjudicarse el duelo personal como mejor anotador con su ex compañero olímpico Kevin Garnett, sin embargo su esfuerzo no fue suficiente para evitar que su equipo cayera 100-97 ante los Timberwolves, que evitaron su quinta derrota consecutiva. Carter encestó 32 puntos y dio 11 asistencias.

• **RESULTADOS:** Cleveland Cavaliers 110-115 Charlotte Hornets; Boston Celtics 96-101 Detroit Pistons; New Jersey 76-81 Atlanta Hawks; Seattle SuperSonics 93-114 Dallas Mavericks; Orlando Magic 77-89 Milwaukee Bucks; Toronto Raptors 97-100 Minnesota Timberwolves; Houston Rockets 95-103 San Antonio Spurs; Los Angeles Clippers 108-109 Denver Nuggets; Utah Jazz 91-97 Philadelphia Sixers y Vancouver Grizzlies 95-97 Phoenix Suns.

# Para Atenas no hay Descanso que Valga

Si hay un ejemplo dentro de la Liga Nacional, ese es Atenas de Córdoba. El club ganó todo, es el más grande de argentina y por él pasaron los máximos exponentes del basquet nacional. Hoy con Marcelo Milanesio a la cabeza, lucha por obtener otro título, pero no se duerme en los laureles, todo lo contrario, el plantel "griego" es un adelantado. Los jugadores nacionales de Atenas ya volvieron al entrenamiento con miras a la reanudación del torneo Superior de la Liga Nacional el viernes 5 de enero cuando reciba en el Polideportivo Carlos Cerutti a Estudiantes de Bahía Blanca. Por su parte, los dos extranjeros Jason Osborne y Carl Simpson (fue confirmado por el entrenador Pablo Coleffi) se sumarán el 2 de enero.

# Viene la Sudamericana

La sexta edición de la Liga Sudamericana de Basquet se pondrá en marcha en el Polideportivo de la ciudad de Mar del Plata cuando entre el 8 y 10 de febrero de 2001 se jueguen los partidos del Grupo C. Allí tomarán parte Atenas, Welcome (Uruguay), San José (Paraguay) y Universidad de Concepción (Chile).

En Osorno (Chile) entre el 12 y 14 de ese mes se jugará el Grupo A, con el bicampeón Vasco da Gama (Brasil), Gimnasia de Comodoro Rivadavia, Alas Peruanas (Perú) y el local, Provincial Osorno. El Grupo B se disputará en Bogotá con Uberlandia (Brasil), Estudiantes de Olavarría, Real Santa Cruz (Bolivia), y el local, Piratas. En tanto, el D se realizará en Río de Janeiro con Cocodrilos (Venezuela), Aguada (Uruguay), ESPE (Ecuador) y Flamengo (Brasil).

# LA PLATA: PROGRAMA COMPLETO PARA LA REUNION DE MAÑANA

## 1ª CARRERA — Pr. BATIFORA (Com. Ap. Doble) - 1.800 Mts. — A las 15

(APUESTAS A GANADOR, SEGUNDO, TERCERO, EXACTA Y TRIFECTA - Triplo 1er. Pase)

| 4 ULT.PERF. | | | | | ANOTADOS | JOCKEY | e/k. | PADRE-MADRE | CUIDADOR |
|---|---|---|---|---|---|---|---|---|---|
| 2L | 4L | 2L | 3L | 1 | POTRI BRAVA | A.Irastorza | 457 | Potrillazo-Orgullosa | J.Flores |
| 0L | 0L | 0L | 9L | 2 | GIBA | A.Romero | 457 | Grey Owl-Poesía | C.C.De Rose |
| 5S | 8S | 0L | 0L | 3 | LUNA KOSH | V.Soria-2 | 457 | Oshkosh-Enmarcada | N.Pineda |
| 8L | 8L | 9L | 8L | 4 | ANAFRE | J.Zaniratto | 457 | Hespron-Almeida | L.Pavarini |
| 0L | 3L | 0L | 2L | 5 | MARIA Y TORA | R.Velata-3 | 457 | Ball Fighter-Pat Mondy | A.Degaetano |
| 4L | 7L | 5L | 6L | 6 | LA GRAN RUSA | M.Luna | 457 | Russian Affair-Tonina Bar | N.Pastor |
| 9L | 0L | 7L | 0L | 7 | PATA MORA | J.Azamor | 457 | Alarmado-Early Queen | O.Iriarte |
| 5L | 0L | 7L | 7L | 8 | LA GRAN GUAPA | M.Goicoechea | 457 | El Gran Flaco-Mi Guapa | R.Medina |
| 4S | 5P | 3S | 9S | 9 | SHY LADINA | R.Techera | 457 | Shy Tom-Lady Toss | A.Varela(h) |

Cand.: SHY LADINA (9) — Enem.: María y Tora (5) — Sport: Potri Brava (1)

## 2ª CARRERA — Pr. ESCOLTADO (Fin. Ap. Doble - Com. Ap. Doble) - 1.200 Mts. — A las 15.25

(APUESTAS A GANADOR, SEGUNDO, TERCERO, IMPERFECTA Y TRIFECTA)

| 4 ULT.PERF. | | | | | ANOTADOS | JOCKEY | e/k. | PADRE-MADRE | CUIDADOR |
|---|---|---|---|---|---|---|---|---|---|
| 0S | 0P | 9P | 0P | 1 | GARDELITO BURG | M.Evis-2 | 557 | Ysenburg-White Star | R.Romero |
| 0L | 5L | 8L | 0L | 2 | BAT SOLITARIO | A.Cabrera-4 | 557 | Batty-Scholastic Lil | E.Brown |
| 0L | 5L | 8L | 2L | 3 | CARO CESAR | A.Giorgis | 557 | Carabao-Culpa | S.A.Rojas |
| 5L | 7L | 9L | 8L | 4 | VISTE | L.Sotelo-4 | 557 | De Ramiro-Mocedades | D.L.Díaz Padró |
| 2P | 0S | 6L | 6S | 5 | ACTUALISIMO | M.Bértulo-4 | 557 | Ahmad-Actualísima | A.R.Labaqui |
| 4P | 2L | 4L | 0L | 6 | TURCO VIEJO | R.Nis-3 | 557 | Don Juan Tag-Turquita Queen | A.H.Aldasoro (h) |
| 2L | 4S | 2S | 2L | 7 | EL CINICO | A.Romero | 557 | Vigorous Toss-Timbera Pat | A.O.Pappaterra |
| 2L | 3L | 6L | 8L | 8 | CAP HUGO | N.Salazar | 557 | Cap Man-Dormar | M.L.Salguero |
| 5L | 0L | 5L | 0L | 9 | EL TACAÑO | J.Guzmán | 557 | El Azar-Una Joya | F.B.Minniti |
| 0L | 9L | 0L | 0L | 10 | VIGOROUSTAZO | M.Guzmán-4 | 557 | Vigorous Toss-Condesa Paula | H.Delli Quadri |
| 0P | 4L | 2L | 8P | 11 | CALLEJERO INN | G.Sediari | 557 | Mickey's Inn-Qué Rubrita | H.J.Anzorena |
| 2L | 3L | 3L | 4L | 12 | REPIQUETEADO RUM | D.Arias | 557 | Rumbo-Repiqueteada | L.J.Parisi |
| — | — | — | — | 13 | MUSIC FIRE | A.Olivera | 557 | Firery Ensign-Music Fitz | F.E.Martínez |
| 9L | 6P | 0S | 0P | 14 | GRAN ESCIPION | R.Villagra-4 | 557 | Praising-Escila | C.A.Forchetti |

Cand.: EL CINICO (7) — Enem.: Caro César (3) — Sport: Actualísimo (5)

## 3ª CARRERA — Pr. TIPO AMADO (Fin. Ap. Doble - Com. Ap. Doble) - 1.800 Mts. — A las 15.50

(APUESTAS A GANADOR, SEGUNDO, EXACTA Y TRIFECTA - Triplo 1er. Pase)

| 4 ULT.PERF. | | | | | ANOTADOS | JOCKEY | e/k. | PADRE-MADRE | CUIDADOR |
|---|---|---|---|---|---|---|---|---|---|
| — | 1L | 7L | 4L | 1 | SUSY STAR | F.Arreguy | 356 | Slew Gin Fizz-Pretty Way | N.Yalet |
| 6L | 1L | 6L | 9L | 2 | GREY DROP | N.Salazar | 356 | Grey Owl-Cochevira | E.Pachamé |
| 5L | 5L | 3L | 2L | 3 | LA PRINCESS | J.R.Méndez | 356 | Price Boy-Hurry Pan | E.Mondazzi |
| 6L | 2L | 1L | 3L | 4 | FAN BORDEAUX | A.Rivero | 356 | Bordeaux Bob-Mat Queen | H.J.Torres |
| 9L | 4L | 8L | 1L | 5 | MEDIDORA | R.Ioselli | 356 | Johnny's Prospect-Masiva | J.Rivero |
| 2L | 5L | 2L | 1L | 6 | IDENTICAL | C.Villabona | 356 | Intérprete-Kidness | C.Garat |
| 3S | 6P | 1L | 2L | 7 | MISS DANCE | M.Leyes | 356 | Numerous-Ilussion Dance | M.Pradere |
| 0S | 8S | 1L | 7L | 8 | HEZ | P.Gómez | 356 | Portoferraio-Hibernica | D.Pereyra |

Cand.: MISS DANCE (7) — Enem.: La Princess (3) — Sport: Susy Star (1)

## 4ª CARRERA — Pr. EL CRACK (Fin. Ap. Doble - Com. Ap. Doble) - 1.200 Mts. — A las 18.15

(APUESTAS A GANADOR, SEGUNDO, TERCERO, IMPERFECTA Y CUATRIFECTA)

| 4 ULT.PERF. | | | | | ANOTADOS | JOCKEY | e/k. | PADRE-MADRE | CUIDADOR |
|---|---|---|---|---|---|---|---|---|---|
| — | — | — | 0L | 1 | KIMORE | R.Giulietti-4 | 457 | Fa L'Amore-Kiowa | C.Blando |
| 8L | 9P | 9P | 2L | 2 | BILLY CHARLATAN | A.Romero | 457 | Billy Sweet-Habladuría | A.Pappaterra |
| 0L | 7L | 6L | 6L | 3 | FEO Y VELOSS | Lucas Sosa | 457 | Speedy Toss-Frau Aureole | L.Luque |
| 0L | 9L | 0L | 6L | 4 | WIND ALEGRE | J.Pirez | 457 | Windfall-Realegrona | M.Corte |
| 0L | 7L | 4S | 4S | 5 | ALTANERO KOSH | X.X. | 457 | Oshkosh-Feodalite | M.Gutiérrez |
| — | — | 0S | 5L | 6 | TIPO MIO | A.Giorgis | 457 | Cameo Type-Mioche | L.Crispino |
| 8S | 9P | 8L | 9L | 7 | FRIVOLO CHAMP | A.Marinhas-4 | 457 | Ski Champ-Frivolera | R.Babera |
| — | — | 9L | 0L | 8 | EL GRINGO | X.X. | 457 | Engrillado-Oceanografa | J.A.González |
| 0P | 9P | 4P | 0P | 9 | GREY DEVIL | A.Cabrera-4 | 457 | Grey Owl-Calumnia | R.Arredondo |
| — | 0L | 0L | 0L | 10 | ULTRASOL | O.Zárate | 457 | Ultrasonido-Moon Mountain | H.Delli Quadri |
| 6L | 6L | 7L | 0L | 11 | DESPUES DE TODO | O.Toto'güena-2 | 457 | Late As Usual-Iara Lark | E.Rosas |
| 3L | 5L | 8L | 3L | 12 | SAAB | M.Bértulo-4 | 457 | Slew Gin Fizz-She Loves You | E.Clerc |
| 9L | 9L | 4L | 9L | 13 | POZO AZUL | E.González | 457 | El Aventurado-Bien Elegida | J.Marsiglia |
| — | 0L | 0L | 6L | 14 | POMBERO DOWSER | J.Micelli-3 | 457 | Dancing Dowser-D. Brisa | O.Pérez |

Cand.: BILLY CHARLATAN (2) — Enem.: Saab (12) — Sport: Altanero Kosh (5)

## 5ª CARRERA — Pr. DEVORIK (Fin. Ap. Doble - Com. Ap. Doble) - 1.400 Mts. — A las 18.45

(APUESTAS A GANADOR, SEGUNDO, TERCERO, EXACTA Y TRIFECTA - Triplo 1er. Pase)

| 4 ULT.PERF. | | | | | ANOTADOS | JOCKEY | e/k. | PADRE-MADRE | CUIDADOR |
|---|---|---|---|---|---|---|---|---|---|
| 5L | 6L | 1L | 9L | 1 | QUELASPRIMAS | J.Cavallaro | 457 | Bleu Marin-La Raquelita | M.R.López |
| 9S | 9S | 7L | 9S | 2 | BAG EMILIA | A.Irastorza | 457 | Bagnoli-Emilita Noble | H.J.Oliva |
| 0L | 7L | 9L | 8L | 3 | MEDALLA GIRL | R.Villagra-4 | 457 | Mat Boy-Ma Divine | N.R.Poveda |
| 6L | 7L | 9L | 4L | 4 | BAG CUMINS | A.Marinhas-4 | 457 | Bagnoli-Dark Light | A.Alvarez |
| 2S | 0S | 8S | 0S | 5 | NEGOCIADA | J.Paulé | 457 | Peace Nego'tions-Wine Glass | R.D.Ibarra |
| 4L | 2L | 1L | 5L | 6 | JANOTA | R.Nis-3 | 457 | Gem Master-Bibelo | M.O.Gutiérrez |
| 9L | 0S | 6L | 7L | 6a | LINDA KOSH | X.X. | 457 | Oshkosh-Bloodmast | Idem |
| 7L | 8L | 0L | 8L | 7 | PALESTRINA FRIUL | L.Sotelo-4 | 457 | Friul-La Pajuerana | E.O.Comba |
| 8L | 0L | 6L | 9L | 7a | TIJERITA WEST | J.L.Fer'dez | 457 | Westbridge-La Tijerita | A.Ojeda |
| 1L | 5L | 5L | 7L | 8 | ILOGICA | M.O.Cardozo | 457 | Hitchcock-Illusory | J.H.Prida |
| 3P | 8P | 0P | 8L | 9 | VIP LADY | M.Díaz | 457 | Lord Hailey-Nueva Zelandia | W.F.Suárez |
| 6L | 9L | 6S | 7S | 10 | SATANICA GIRL | M.Leyes | 457 | Mat Boy-Sangradora | A.A.Saavedra |

Cand.: NEGOCIADA (5) — Enem.: Bag Emilia (2) — Sport: Janota (6)

## 6ª CARRERA — Pr. METERETE (Fin. Ap. Doble - Com. Ap. Doble) - 1.800 Mts. — A las 17.10

(APUESTAS A GANADOR, SEGUNDO, TERCERO, IMPERFECTA Y TRIFECTA)

| 4 ULT.PERF. | | | | | ANOTADOS | JOCKEY | e/k. | PADRE-MADRE | CUIDADOR |
|---|---|---|---|---|---|---|---|---|---|
| — | — | 3L | 2L | 1 | EXPUESTO | G.Enríquez | 356 | Portoferraio-Excelencia | F.Pallas |
| 0L | 6L | 7P | 6L | 2 | BRITISH SECRET | A.Romero | 356 | Rule Britannia-Right Secret | C.Galli |
| 9L | 7L | 9L | 5L | 3 | EDITOR STAFF | A.Olivera | 356 | Rudy's Fantasy-Elodea | H.Cuviello |
| 7P | 4L | 4L | 3L | 4 | WAGNER | J.Paulé | 356 | Binario-War Path | E.López |
| 8L | 4L | 6L | 0L | 5 | BIEN VISTO | J.Brest | 356 | Big Play II-Una Fe Ciega | C.Torres |
| — | — | — | — | 6 | TAUCETI | H.Calcagno | 356 | Portoferraio-Fantocheria | J.Calcagno |
| — | — | 0L | 6L | 7 | EL LANGA | M.Cardozo | 356 | Langley-La Mía Donna | R.Añazco |
| — | 0S | 0L | 0L | 8 | XARIFA | X.X. | 356 | Hesical-Flauta Niquelada | J.A.González |
| 7L | 7L | 5L | 2L | 9 | CON BICHO | O.Zárate | 356 | Confidential Talk-Ma Bi'tte | E.Pinedo C. |
| 0P | 5L | 8S | 4L | 10 | EL PATRIARCA | V.Soria-2 | 356 | Ibero-Patadura | E.Mondazzi |
| 8L | 4L | 8L | 6L | 11 | ULTRA BOY | V.Molina-3 | 356 | Mat Boy-Ultrarápida | J.Calderín |
| 4L | 4L | 5L | 3L | 12 | COHEN | A.Marinhas-4 | 356 | Vigorous Toss-Muy Diabla | A.Pappaterra |
| — | — | 0L | 0L | 13 | PURO FUEGO | X.X. | 356 | Hesical-Muy Nisa | M.Gutiérrez |
| — | — | 6S | 3L | 14 | LIGRE | N.Oviedo | 356 | Gem Master-Charadista | C.Alcaraz |
| — | — | — | — | 15 | GUER DIDO | J.Arana | 356 | Il Corsaro-Kaliz Dancer | R.Eguzquiza |

Cand.: EXPUESTO (1) — Enem.: Ligre (14) — Sport: Con Bicho (9)

## 7ª CARRERA — CLASICO UBERTO F. VIGNART (G.II) (Fin.Ap.Doble-Com.Ap.Doble) - 1.200 Mts. — A las 17.40

(APUESTAS A GANADOR, SEGUNDO, TERCERO, EXACTA Y TRIFECTA - Triplo 1er. Pase)

| 4 ULT.PERF. | | | | | ANOTADOS | JOCKEY | e/k. | PADRE-MADRE | CUIDADOR |
|---|---|---|---|---|---|---|---|---|---|
| 8P | 7S | 5L | 5S | 1 | PETTY WEST | F.Arreguy | 355 | Westbridge-Petit Mot | N.Yalet |
| 4L | 3L | 1L | 9S | 2 | CAZADOR | no correrá | 760 | Tough Critic-Capia | J.Viviani |
| 2L | 5S | 1L | 6S | 3 | JAMELAO | J.Micelli | 459½ | Gem Master-Palace Girl | C.Alcaraz |
| 5L | 1L | 3L | 6L | 3a | JURURU | P.Robles | 459½ | Gem Master-Cheirosa | Idem |
| 9P | 8P | 2R | 1E | 4 | BAILANGO | J.Corso | 355 | Friul-Bailantera | N.Yalet |
| 3P | 9P | 6P | 1S | 5 | MILANO PHONE | M.Díaz | 355 | Speakerphone-Luminare | N.González |
| 3L | 1L | 3L | 6L | 6 | ELVIO | W.Aguirre | 560 | Careafolie-Elvire | N.Pastor |
| 0S | 6P | 0L | 9L | 7 | OCEAN BOB | A.Romero | 760 | Regidor-Emily Bar | J.Córdoba(h) |
| 1P | 5P | 1P | 1L | 8 | DR. PINGO | J.Noriega | 355 | El Meteoro-Dra. Laura | R.Pellegata |
| 1P | 8P | 1P | 0S | 9 | RIGHT MARSHAL | J.C.Méndez | 355 | Parade Marshal-Right Song | C.Daltón |

Cand.: ELVIO (6) — Enem.: Milano Phone (5) — Sport: Dr. Pingo (8)

## 8ª CARRERA — Pr. CAYUL (Fin. Ap. Doble - Com. Ap. Doble) - 1.200 Mts. — A las 18.5

(APUESTAS A GANADOR, SEGUNDO, TERCERO, IMPERFECTA Y CUATRIFECTA)

| 4 ULT.PERF. | | | | | ANOTADOS | JOCKEY | e/k. | PADRE-MADRE | CUIDADOR |
|---|---|---|---|---|---|---|---|---|---|
| 4L | 9L | 4L | 7L | 1 | INVASOR BUFOSO | M.Goicoechea | 655 | El Sirio-Noche de Reyes | R.L.Ramallo |
| 9S | 1L | 2L | 1L | 2 | DANNY FUGAZ | J.L.Torres | 557 | Danny Jack-Fugacidad | T.Giménez |
| 0L | 0P | 0L | 0L | 3 | FAR ALEGRE | R.Velata-3 | 855 | Far Bas-Jetty | S.González |
| 3L | 4L | 5L | 6L | 4 | TIRANO SOY | D.Arellano-4 | 557 | Bistro-Chicuela | M.E.Zabalet |
| 8L | 0L | 6L | 0L | 5 | ATRACTIVE MATE | D.Mansilla-4 | 755 | G'day Mate-Alunova | J.B.Mansilla |
| 1L | 1L | 0P | 0P | 6 | PASTIN | A.Irastorza | 557 | Cautin-Potriche | H.R.Gamboa |
| 2S | 5S | 3L | 0P | 7 | FARNIZANTE | X.X. | 557 | Farnesio-Vigorizante | M.A.Genua |
| 0L | 0P | 4S | 2S | 8 | DUCK FOLIE | J.Torres | 557 | Careafolie-Duck Walk | E.J.Delger |
| 1L | 5L | 1L | 0L | 9 | GAMMEDES | A.Palacios | 557 | Coeur De Lion-Arquas | Fdo. Martín |
| 8L | 0L | 7L | 0L | 10 | ROCINANTE TOSS | L.Sotelo-4 | 955 | Egg Toss-Rosicler | D.H.Rossi |
| 0L | 0P | 1L | 0L | 11 | DRAGO BOB | J.Arana | 557 | Banner Bob-Drago Inn | N.O.Díaz |
| 8L | 9L | 0L | 5L | 12 | OAK KINGDOM | V.Molina-3 | 557 | Candy Stripes-Oak Beauty | U.Pimentel |
| 0S | 2S | 8S | 0S | 13 | LE FARSANT | O.Zárate | 557 | Payant-Farine | L.J.Barceló |
| 9S | 0L | 4S | 4L | 14 | ISTOE | J.Micelli-3 | 557 | Gem Master-Sunshine Lily | C.A.Alcaraz |

Cand.: DUCK FOLIE (8) — Enem.: Danny Fugaz (2) — Sport: Le Farsant (13)

## 9ª CARRERA — Pr. NINDIANO (Fin. Ap. Doble - Com. Ap. Doble) - 1.000 Mts. — A las 18.35

(APUESTAS A GANADOR, SEGUNDO, TERCERO, IMPERFECTA Y TRIFECTA - Triplo 1er. Pase)

| 4 ULT.PERF. | | | | | ANOTADOS | JOCKEY | e/k. | PADRE-MADRE | CUIDADOR |
|---|---|---|---|---|---|---|---|---|---|
| 6L | 1L | 0L | 4L | 1 | MAT'S BOYITA | M.Guzmán-4 | 557 | Pahlevi-Mat's Real | J.Barbes |
| 5S | 5S | 0S | 0P | 2 | CONGRELORE | L.Alí-4 | 557 | Congresal-Cafua | J.Casella |
| 9S | 1L | 2S | 7S | 3 | LILAS DEL PAGO | O.Toto'güena-2 | 557 | Pago-Lilas Hill | H.Toto'güena |
| 8L | 9L | 6L | 9L | 4 | CON CELIA | A.Ferreyra-4 | 557 | Congresal-Montaimada | R.Cufré |
| 0P | 3L | 0S | 7L | 5 | VANITASVANITATIS | I.Bordoli-4 | 755 | Popular-All Vain | E.Boni |
| 9L | 4S | 0S | 8L | 6 | LOVELY FLIC | N.Salazar | 557 | Caro Lover-Flic | C.Gómez |
| 8L | 4L | 8L | 0L | 7 | ISLA DE JAVA | V.Molina-3 | 557 | Intérprete-Tide | L.Egüen |
| 4L | 6L | 6L | 1L | 8 | MADONNA BIBBING | L.Zálate | 755 | Winebibbing-New Exaltada | T.Iparraguirre |
| 8L | 5L | 0L | 8S | 9 | HELLO DARLING | A.Giorgis | 655 | Rampart Road-Hey Baby | L.González |
| 0L | 1L | 0S | 8P | 10 | PALA META | J.L.Torres | 755 | Palanquero-La Meta | T.Giménez |
| 2L | 4L | 5L | 6L | 11 | MISS MALEVA | M.Bártulo-4 | 655 | Mirfak-La Malvada | A.Labaqui |
| 6S | 0L | 0L | 0L | 12 | MINTAKA | M.Pelegrinelli | 655 | Oceanside-Polilla | M.Pellegrinelli |

Cand.: LILAS DEL PAGO (3) — Enem.: Mat's Boyita (1) — Sport: Lovely Flic (6)

## 10ª CARRERA — Pr. KALERO (Fin. Ap. Doble - Com. Ap. Doble) - 1.200 Mts. — A las 19

(APUESTAS A GANADOR, SEGUNDO, TERCERO, IMPERFECTA Y TRIFECTA)

| 4 ULT.PERF. | | | | | ANOTADOS | JOCKEY | e/k. | PADRE-MADRE | CUIDADOR |
|---|---|---|---|---|---|---|---|---|---|
| 4L | 5L | 6L | 4L | 1 | LA EXITOSA | A.Marinhas-4 | 356 | Beau Sultan-La Exquisita | A.H.Marsiglia |
| 0L | 4L | 7L | 9L | 2 | BOMBITA KOSH | V.Molina-3 | 356 | Oshkosh-Good Wave | J.D.Marsiglia |
| — | — | — | — | 3 | CUBANA GLORY | R.Nis-3 | 356 | Share The Glory-Difusora | A.H.Aldasoro (h) |
| — | — | 8L | 2L | 4 | VIRGINIA STAR | F.Arreguy | 356 | Pleasant Variety-Sexy Thing | N.A.Yalet |
| 4L | 3L | 3L | 4L | 5 | A VIVA VOZ | J.Paulé | 356 | Pleasant Variety-La Campeona | J.L.Taborda |
| 4L | 7L | 3L | 3L | 6 | SHY SEAL | A.Cabrera-4 | 356 | Shy Tom-Seat Toss | E.Clerc |
| — | — | 3L | 2L | 7 | DOP PERLESS | M.Leyes | 356 | Doppler-Inesperadamente | E.Rosas |
| 2P | 2P | 7P | 6L | 8 | CON DIANA | L.Alí-4 | 356 | Congresal-Snow Fabless | J.M.Casella |
| 5L | 6L | 5P | 5L | 9 | INNOCENT GIRL | A.Romero | 356 | Prince Boy-Double Diver | J.L.Blaiotta |
| 5L | 0L | 5L | 6L | 10 | TOCATE UN GATO | M.Goicoechea | 356 | Nice Dandy-Gatita Negra | D.D.Domínguez |
| 0P | 9P | 9P | 8P | 11 | BUBLICIUS | M.Guzmán-4 | 356 | Charny-Lady Veloz | C.E.Castiñeiras |
| 3S | 8S | 8P | 0S | 12 | PURA ESPUMA | F.Pacheco-4 | 356 | Johnny's Prospect-Genovesa | D.Castillo |
| — | — | — | 7L | 13 | NUGAT | C.Quiles | 356 | Luhuk-Beechnut | J.P.Volpe |
| 5L | 2L | 8L | 0L | 14 | MIGRAÑA | G.Hahn | 356 | Westbridge-Man's Rise | D.A.Macías |

Cand.: VIRGINIA STAR (4) — Enem.: Dop Perless (7) — Sport: Shy Seal (6)

## 11ª CARRERA — Pr. VENTANAL (Fin. Ap. Doble - Com. Ap. Doble) - 1.400 Mts. — A las 19.30

(APUESTAS A GANADOR, SEGUNDO, TERCERO, IMPERFECTA Y TRIFECTA - Triplo 1er. Pase)

| 4 ULT.PERF. | | | | | ANOTADOS | JOCKEY | e/k. | PADRE-MADRE | CUIDADOR |
|---|---|---|---|---|---|---|---|---|---|
| 9L | 5L | 0L | 0L | 1 | LADY LAURITA | M.Leyes | 655 | Sir Pan-Habanette | L.Argüello |
| 8L | 5L | 9L | 7L | 1a | RE SOÑADA | R.Giulietti-4 | 655 | Fa L'Amore-Atenuada | C.Blando |
| 8L | 4L | 8L | 6L | 2 | BESADORA | L.Stoppini-4 | 755 | Pier Seventeen-Marliana | H.Di Paolo |
| 2L | 5L | 9L | 2L | 3 | INESITA BOB | C.Quiles | 557 | Bordeaux Bob-Indale | F.Rivero |
| 2L | 3L | 1L | 2L | 4 | TEMALEA | no correrá | 557 | Tempranero II-Comicidad | V.Briganti |
| 0L | 4L | 2L | 1L | 5 | ARAGONA | J.Cavallaro | 557 | Beau Sultan-La Robla | L.Parisi |
| — | 3L | 1L | 5L | 6 | SUEÑA REBECA | J.L.Torres | 557 | Ateo-La Rebeca | T.Giménez |
| 7L | 1L | 0S | 6L | 7 | INSINUA | A.Giorgis | 557 | Big Play II-Suggest | S.Rojas |
| 4S | 6S | 7P | 4S | 8 | VASALDUA | A.Palacios | 557 | Paguerrear-Vestaglia | H.López |
| 1S | 4S | 9L | 7S | 9 | IN FAR | J.Fernández | 557 | Farnesio-Inverness | L.Torres |
| 2L | 2L | 1L | 8L | 10 | LA CORTITA | J.Paulé | 557 | Bruce Advocator-Tordesillas | I.Díaz |
| 6L | 1L | 0L | 3L | 11 | TACANA GAN | J.J.Martínez | 557 | Don Juan Tag-Astorgana | R.Barrenechea |
| 8L | 0P | 9P | 4L | 12 | CONTAMANA | M.Guzmán-4 | 655 | Coeur De Lion-Cambriole | N.Sablich |
| 5L | 6L | 4L | 6L | 13 | STRA PILDORA | D.Mansilla-4 | 557 | Straight-Píldora | B.Fernández |
| 0P | 4L | 7L | 5L | 14 | PRIMAVERA TOSS | X.X. | 557 | Bolero Toss-Burrera | H.Sarina |
| 2L | 2L | 3L | 3L | 15 | LAUTARA | P.Sotelo | 655 | Sir Pan-Fatality | N.Degaetano |

Cand.: VASALDUA (8) — Enem.: Sueña Rebeca (6) — Sport: Tacana Gan (11)

## 12ª CARRERA — Pr. SPACESHIP (Fin. Ap. Doble - Com. Ap. Doble) - 1.700 Mts. — A las 20

(APUESTAS A GANADOR, SEGUNDO, TERCERO, IMPERFECTA Y TRIFECTA)

| 4 ULT.PERF. | | | | | ANOTADOS | JOCKEY | e/k. | PADRE-MADRE | CUIDADOR |
|---|---|---|---|---|---|---|---|---|---|
| 3P | 8P | 5L | 6L | 1 | MISTER FRAN | A.Rodríguez | 655½ | Franck Toss-Franciscana | S.A.Alvarez |
| 0P | 0L | 0L | 7P | 2 | CARO CHARRUA | V.Sánchez | 755½ | Caro Lover-Charrúa | R.A.Ponce |
| 7P | 5L | 1L | 5L | 3 | FORLI STAR | G.Sediari | 653½ | Forlitano-True Star | E.A.Morandi |
| 3L | 3L | 4P | 2S | 4 | ARAUCANO | G.Larrosa | 653½ | Cheyenne-Alix | G.B.Vivas |
| 6L | 4L | 7L | 3S | 5 | UNCOMMON | L.Galdeano | 657½ | Perfect Parade-Jumbashleen | E.A.Mondazzi |
| 8L | 0L | 0L | 0L | 6 | GOOD VIRTUOUS | G.Hahn | 753½ | Good Champagne-Andie | N.E.Bustos |
| 1P | 8S | 0L | 0S | 7 | ENDLESS | R.Techera | 555½ | Equalize-Existencia | J.M.Pozzi |
| 0L | 0L | 0P | 0L | 8 | HAPPY TANO | A.Romero | 653½ | Forlitano-Happy New | C.A.Galli |
| 0L | 1L | 0L | 7L | 9 | UROY | J.Arana | 655½ | Equalize-Ultima | N.O.Díaz |
| 3L | 8L | 4S | 4S | 10 | EL TANGA | J.Paulé | 653½ | Political A'tion-Afanadora | P.F.Garnica |
| 4S | 2S | 7P | 4S | 11 | PATANCITO | M.Guzmán-4 | 755½ | Bagnoli-Marronette | J.H.Prida |
| 9P | 1P | 0L | 8L | 12 | PASSIONAL TYPE | D.Urriza | 650½ | Cameo Type-La Patchouli | A.Varela (h) |
| 4L | 4L | 1P | 3P | 13 | OSO INGLES | A.Olivera | 653½ | Slewsville-Hylton Girl | J.A.Yeri |
| 5P | 4P | 2S | 6P | 13a | SKI LA SUERTE | J.Arce | 654½ | Ski Champ-Azahar | Idem |

Cand.: ARAUCANO (4) — Enem.: Uncommon (5) — Sport: El Tanga (10)

## 13ª CARRERA — Pr. PRODE (Fin. Ap. Doble - Com. Ap. Doble) - 1.200 Mts. — A las 20.30

(APUESTAS A GANADOR, SEGUNDO, TERCERO, IMPERFECTA Y TRIFECTA - Triplo 1er. Pase)

| 4 ULT.PERF. | | | | | ANOTADOS | JOCKEY | e/k. | PADRE-MADRE | CUIDADOR |
|---|---|---|---|---|---|---|---|---|---|
| 7L | 5L | 4L | 6L | 1 | LAZY MUSIC | O.Zárate | 457 | Lazy Lord-Clerical Music | A.O.Corso |
| 0L | 8L | 0S | 9L | 2 | DOP CACHIN | J.Cavallaro | 457 | Doppler-Mat Bacara | R.M.Rodríguez |
| 0S | 0S | 5S | 6S | 3 | HYLTON MARINO | A.Cabrera-4 | 457 | Mar Frío-Danae Hylton | R.A.Amigo |
| 7L | 8L | 9L | 3L | 4 | TESTIS UNNUS | A.Ferreyra-4 | 457 | Grand Chelem-Extorsiva | R.E.Hahn |
| — | — | — | — | 5 | CHARMING CORSA | A.Giorgis | 457 | Il Corsaro-Clerical Charm | J.R.Dulom |
| 7S | 0P | 3S | 6S | 6 | SHARE THE PEPPER | D.Quintana-4 | 457 | Share The Glory-Peperonata | R.O.Zalazar |
| 7S | 8S | 0L | 2L | 7 | IMPONENTE TOSS | A.Rodríguez | 457 | Bolero Toss-María Emilia | M.D.Arcando |
| — | 9L | 9L | 0L | 8 | HARD BOB | X.X. | 457 | Banner Bob-Big Duncan | H.O.Sarina |
| 4L | 4L | 4L | 4L | 9 | INK ROAD | C.Quiles | 457 | Rampart Road-Tinta China | J.P.Volpe |
| 8L | 0L | 7L | 7L | 10 | TAZONES | E.Tejedor | 457 | Paradisíaco-Popsie | P.A.Ruffini |
| 6L | 0L | 6L | 7L | 11 | FRANCISCAL | J.Pirez | 457 | Hesical-Judge Of Peace | A.Alvarez |
| 0S | 5L | 6L | 4L | 12 | PROTOTIPO FIZZ | L.Zálate | 457 | Slew Gin Fizz-Pronista | J.L.Coman |
| 6P | 3P | 0S | 7L | 13 | PATEA CHRISTIAN | C.Huerta-3 | 457 | Straight-Chinchilla Vic | N.V.Pineda |
| 0L | 0L | 0L | 8L | 14 | PAREJERO ALEGRE | H.Figueroa-3 | 457 | Omar's Play-Ojos Negros | G.J.Mascioni |

Cand.: CHARMING CORSA (5) — Enem.: S. The Pepper (6) — Sport: Imponente Toss (7)

## 14ª CARRERA — Pr. SALAMANQUES (Fin. Ap. Doble - Com. Ap. Doble Extra) - 1.200 Mts. — A las 21

(APUESTAS A GANADOR, SEGUNDO, TERCERO, IMPERFECTA Y TRIFECTA)

| 4 ULT.PERF. | | | | | ANOTADOS | JOCKEY | e/k. | PADRE-MADRE | CUIDADOR |
|---|---|---|---|---|---|---|---|---|---|
| 0L | 5L | 7L | 9L | 1 | GUARDABARRERA | M.Guzmán-4 | 855 | Barrenechea-Rail Beauty | E.D.Orlando |
| 8S | 8S | 5S | 2P | 2 | BEROTOSS | A.Rivero | 557 | Ibero-Corsege Toss | F.Correas |
| 0L | 3L | 2L | 3L | 3 | DRAKKAR NOIR | J.R.Méndez | 655 | Bid Us-Dama Real | E.A.Mondazzi |
| 5L | 8L | 3L | 0L | 4 | TOQUE | H.Figueroa-3 | 855 | Trial By Error-Reprise | M.A.Arce |
| 2P | 4S | 6S | 1S | 5 | AYRTON WOLF | V.Sánchez | 557 | Alarmado-Tia Lili | N.E.Bustos |
| 2L | 3L | 1L | 0L | 6 | OLYMPUS MONS | F.Arreguy | 557 | Oceanside-Catadora | H.R.Gamboa |
| 4L | 1L | 8L | 0L | 7 | EL RECITAL | C.Aranda-4 | 557 | Armada-Miss Recitalist | M.J.Muñiz |
| 0L | 0L | 9L | 0L | 8 | DON CANDY | A.Cabrera-4 | 557 | Candy Stripes-Macedonia | R.A.Amigo |
| 1L | 1L | 6S | 0S | 9 | EL STAY | A.Giorgis | 557 | Tough Critic-La Proa | M.C.Denápole |
| 7L | 0L | 0L | 5L | 10 | SR. DESPOTA | S.San Martín | 855 | Despótico-Faldona | R.Galzagorri (h) |
| 6L | 8L | 0L | 6L | 11 | BOB BOY | A.Ferreyra-4 | 755 | Bordeaux Bob-Mat's Spark | I.U.Rivero |
| 6L | 9L | 7L | 5L | 12 | NUESTRO VILAS | R.Velata-3 | 557 | Vilas Light-Nuestra India | R.A.Lanzillotta |
| 4L | 4L | 3L | 7L | 13 | LARGUIRUCHO | A.Marinhas-4 | 557 | Oshkosh-Te Vi Pasaar | R.S.Medina |
| 5L | 6L | 8L | 0L | 14 | INVASOR POLY | M.Goicoechea | 655 | Nilaso-Mat Gringa | R.L.Ramallo |

Cand.: BEROTOSS (2) — Enem.: Drakkar Noir (3) — Sport: Larguirucho (13)

(Continúa en la página siguiente)

# POR LA CRISIS PODRIA NO HABER CARRERAS

## Criadores: Preocupación

La **Asociación de Criadores Argentinos**, emitió en la víspera un duro comunicado fijando la posición de la institución en este crucial momento. En el mismo expresa que recibe con preocupación y sorpresa cómo las autoridades del Jockey Club, con 120 años de brillante historia y rector en la administración de las carreras, haya consensuado con Palermo, que desde el comienzo de su gestión evidenció su intención de incursionar en negocios alternativos, sin propuestas sólidas para el desarrollo del turf.

Asimismo, solicita a los gobiernos nacionales y provinciales, que deberían apoyar en este momento de crisis, disminuyendo los impuestos directos sobre la actividad, y no apoyar a las concesionarias en particular, que deberían asumir el compromiso contraído *per se* y no con los bolsillos de esta industria. Además, solicitará a los órganos oficiales de contralor, una auditoría tanto en los componentes de la relación apuestas-premios, como del efectivo cumplimiento de las obligaciones emergentes.

**La crisis en el turf se acrecienta a pasos agigantados.** Si bien ayer se realizaron normalmente las ratificaciones de los venideros programas, circuló una versión alarmista: **que la Gremial estaría firme en su decisión de no correr a partir del 1º de enero**, aunque los premios, momentáneamente, se mantengan en los valores actuales. Esto podría ratificarse mañana, en la asamblea que se realizará en la sede de la entidad, y a la que fueron expresamente invitadas las distintas entidades vinculadas a la actividad.

El gremio, que preside **Eduardo Ferro**, está analizando legalmente, presentar un recurso de amparo -siempre y cuando la ley se lo permita-, para evitar la rebaja de los premios, que podría alcanzar hasta un 40%.

Por otra parte, se afirma que un integrante de la comisión directiva de los profesionales, envió a la Lotería Nacional una carta documento pidiendo que se revise la con-

## La Asamblea de Mañana Sería Determinante

cesión del hipódromo de Palermo, para conocer si hay irregularidades en el cumplimiento de sus obligaciones. Este proceso se da justo una semana después de que sus directivos se reunieron con el titular de Lotería Nacional, **Carlos Alderete**, para apoyar el pedido referido a la instalación de máquinas tragamonedas en Libertador y Dorrego. Este giro en las relaciones, se da a causa de que los directivos de Palermo, hace algunos días, le dijeron a la Gremial que bajar los premios no era la solución para nadie, algo que, en los hechos, luego soslayó.

Asimismo, en un sondeo a **Orlando Caporal**, el interventor del hipódromo platense dijo que **"no desestimó una futura corrección en las escalas de recompensas, pero no podría ajustarlas aún más porque se perdería en forma ostensible la calidad de las carreras, y no se puede estimar cual sería el ahorro para el hipódromo".**

También el intendente de San Isidro, **Gustavo Posse**, se refirió al tema, y afirmó que **"la hípica no es un casino o un bingo, sino una industria, y que es imperioso una gran mesa de diálogo para tratar de salir de este severa crisis".**

## Propietarios: Incapacidad

También el **Círculo de Propietarios de Caballerizas**, mediante un comunicado firmado por su titular, **Roberto Sade**, se refirió a la situación reinante en forma crítica hacia los dirigentes de los hipódromos. Como primera reflexión, afirma que es falso atribuir la caída de las recaudaciones de manera directa a la recesión general y al aumento de la competencia generada por los casinos y otros juegos de azar.

El achicamiento se debe principalmente a la incompetencia de los dirigentes, porque estuvieron incomunicados con el público apostador, fueron incapaces de generar alternativas novedosas de juego, mejorar la programación, o simplemente hacer popular el espectáculo de las carreras.

Por otra parte, afirman que agotarán sus recursos hasta lograr la cancelación de la concesión de Palermo y el gerenciamiento de San Isidro. Y culmina evaluando que es inaceptable el amateurismo en el manejo de los hipódromos.

# Elvio Sale en Línea Directa

Quince carreras mañana en La Plata desde las 15. La central será el Clásico Uberto F. Vignart (Grupo II), en séptimo turno. Se correrá sobre 1.200 metros y es para todo caballo de tres años y más edad a peso por edad. Ausente **Cazador** porque lo llevan tres meses al campo, el candidato es **Elvio**, que viene de quedar sexto de Estambul en el internacional de ligeros el día del Dardo Rocha, a siete un cuarto cuerpos en 1'11'81/100, con 59 kilos, y antes, con 60, fue tercero de Morosito a cinco y medio en 1'11"18/100. La contra vendrá por el lado de **Milano Phone**, que pisa por primera vez La Plata luego de ganar en San Isidro una condicional por el hocico sobre Maringote en 1'20"74/100, con 56 kilos, de reprise tras correr un Grupo II en 1.800 frente a Tapatío, del que quedó sexto a catorce largos en 1'46"77/100. Completa la fórmula **Dr. Pingo**, que trae dos condicionales exitosas al hilo, por tres cuartos sobre Peruvian en 1'12"88/100 en Palermo y por dos y medio sobre El Rosacruz en 1'25"45/100 en La Plata. Y hay más de un lance para entretenerse.

## EL SALVAVIDAS

Gustó mucho como **ARAGONA (11ª carrera el 5)** acaba de lograr su segunda victoria, y aunque le suben las exigencias al subir de categoría, evaluamos que va a dar dura pelea y en una de esas...

**15ª CARRERA** — **Pr. FILIS (Fin. Ap. Doble Extra) - 1.800 Mts.** — **A las 21.30**

(APUESTAS A GANADOR, SEGUNDO, TERCERO, IMPERFECTA Y CUATRIFECTA)

| 4 ULT.PERF. | | | | | ANOTADOS | JOCKEY | c/k. | PADRE-MADRE | CUIDADOR |
|---|---|---|---|---|---|---|---|---|---|
| 0L | 6S | 0S | 0L | 1 | FREDES NUT | C.Huerta-3 | 7/55 | Nutam-Chinchilla Vic | N.Pineda |
| 9L | 4L | 9L | 0L | 2 | BOLDARG | M.Guzmán-4 | 6/55 | Rincón Español-Kharg | F.Quinteros |
| 6S | 1L | 0S | 2L | 3 | DANNY PUMA | R.Ioselli | 5/57 | Danny Jack-Ubicada | F.Baigorria |
| 4L | 6L | 5L | 3L | 4 | SPIRIT HO | no correrá | 5/57 | Heroic Spirit-Rose Bouquet | P.Quiroga |
| 6P | 3L | 9S | 5L | 5 | ATHOS ANTU | A.Olivera | 6/55 | Light Of Nashua-Athis | J.Yeri |
| 5L | 0L | 0L | 0L | 6 | MARIO BOOM | J.Fernández | 6/55 | Super Mario-The Boom | H.Villar |
| 8L | 0L | 0L | 0L | 6a | MISTER CHAMP | X.X. | 6/55 | Ski Champ-Miss Will | S.Porto |
| 0L | 7C | 4* | 7E | 7 | EL OPONENTE | A.Irastorza | 5/57 | Octante-Linda Nilea | H.J.Torres |
| 3L | 4L | 1L | 6L | 8 | SUPERPHONE | A.Cabrera-4 | 5/57 | Speakerphone-First Groom | I.Gorrais |
| 5L | 6S | 8S | 8L | 9 | CORAZON DE LEON | L.Coria | 7/55 | Un Reitre-Chubut | A.Labaqui |
| 5L | 8L | 0L | 0P | 10 | EXOTIC JACK | J.Paulé | 5/57 | Jack Hylton-Exhaustiva | P.Garnica |
| 8S | 2L | 7L | 7L | 11 | PETIT TOP | A.Ferreyra-4 | 5/57 | Top Secret-Petite Sioux | R.Comas |
| 3L | 2L | 5L | 7L | 12 | CABIRIO | G.Enríquez | 5/57 | Ritz-Cabizbaja | F.Pallas |
| 4L | 4L | 3L | 1L | 13 | LOVE FORLI | M.Goicoechea | 5/57 | Forlitano-Love Dancer | C.Blando |
| 4L | 0L | 3L | 1L | 14 | HEROICO LULA | O.Dávila | 6/55 | Heroic Spirit-Chola Dop | L.Haedo |
| 2L | 1L | 4L | 4L | 15 | FRIUL GREEN | J.Cavallaro | 5/57 | Friul-In The Green | L.Campelo |

*Cand.: DANNY PUMA (3)* — *Enem.: Friul Green (15)* — *Sport: Heroico Lula (14)*

# MAY PARADE SE QUEDO CON LA PLATA

**May Parade** obtuvo el Handicap Platería, central de ayer en La Plata sobre la distancia de 1.100 metros, sin encontrar mayor oposición entre sus diez rivales. Superó por cuatro cuerpos a **Vieja Luna**, que intentó oponerle resistencia en la recta. La pupila de Jorge Mayansky Neer dobló largamente la postura y ganó en forma clara en la pista, pero debió sufrir el reclamo del jockey Néstor Oviedo, que condujo a **La Folie** y clasificó en cuarto lugar a ocho cuerpos de la triunfadora, quien adujo molestias en los comienzos de la recta.

El handicap contó con la asistencia perfecta de parte de las once anotadas y May Parade fue favorita a 2,40. La carrera se formalizó con la lucha por la punta entre Con Ade y Ultima Class en los primeros 500 metros, con dominio de Ultima Class en pleno codo y Vieja Luna manteniendo apenas su tercer lugar ante May Parade. Ingresaron a la recta y, tras un breve apareo, dominó levemente Vieja Luna a Ultima Class, pero por un andarivel medio se proyectó y se mandó a mudar.

**● Temporal:** El temporal que castigó una amplia zona de la provincia de Buenos Aires dejó su marca en el hipódromo platense. La reunión estuvo interrumpida largo rato y en algún momento se temió que se suspendiera. Se pudo continuar pese al estado más que fangoso de la pista, que realmente parecía una pileta. Como no hubo forma de recuperar el tiempo perdido, la jornada concluyó con más de una hora de atraso.

**● Apostillas:** La recaudación al cabo de las quince carreras fue de 462.467 pesos. Hubo doblete de **Carlos Domingo**, quien llevó al disco a Sister Alexia en la quinta ($ 4,40) y a Potente Typs en la octava ($ 1,80). El mayor sport lo dio Revicarlo en la duodécima, que ganó como si tal cosa a $ 39,15.

## Alcaraz Hace las Valijas

Prepara las valijas y emigrará en breve a su país el entrenador paraguayo **Carlos Antonio Alcaraz**, quien se radicará en Asunción natal. El joven trainer, que recibe y lleva SPC entre ambos países y atendió caballos de los más importantes políticos paraguayos de la década de los '90, aprovechará su viaje vacacional de enero para arreglar su vinculación con caballerizas importantes de allá, a fin de radicarse en forma definitiva debido a lo difícil que está el momento dentro de la hípica argentina. Alcaraz explicó que esta medida la adoptó junto a su familia y que muchos haras de primer nivel, como El Manzanar, le ofrecieron sus potrillos para que siga presentándolos en Paraguay.

## QUINIELA POCEADA

(Sorteo de Ayer)

| | | | |
|---|---|---|---|
| 1º.....09 | 6º.....30 | 11º.....57 | 16º.....84 |
| 2º.....13 | 7º.....45 | 12º.....65 | 17º.....85 |
| 3º.....15 | 8º.....46 | 13º.....70 | 18º.....89 |
| 4º.....20 | 9º.....47 | 14º.....71 | 19º.....94 |
| 5º.....24 | 10º.....54 | 15º.....74 | 20º.....98 |

c/8 aciertos: $ 105.719 (vacante). c/7 aciertos: $ 7.500 (vacante). c/6 aciertos: $ 458,60 (11 apuestas).

## LA SOLIDARIA: 88467

## EL GLOBO DE LA SUERTE

HOY: QUINIELA NACIONAL - 20 PREMIOS - 22 Hs.
HOY: QUINIELA BONAERENSE - 20 PREMIOS - 22 Hs.
HOY: LOTERIA DE CORDOBA - 20 PREMIOS - 22.30 Hs.

MAÑANA: QUINIELA NACIONAL - 20 PREMIOS - 14, 17.30 y 22 Hs.

| Favoritos a la grande | | | El dato de CRONICA | | |
|---|---|---|---|---|---|
| 03 | 21 | 89 | 08 | 16 | 55 |

MAÑANA: QUINIELA BONAERENSE - 20 PREMIOS - 14, 17.30 y 22 Hs.

| Favoritos a la grande | | | El dato de CRONICA | | |
|---|---|---|---|---|---|
| 11 | 56 | 98 | 39 | 47 | 67 |

## QUINIELA

(Matutina de hoy) A - O - T - X

| | |
|---|---|
| 1º.....5729 | 11º.....7063 |
| 2º.....2611 | 12º.....4117 |
| 3º.....9409 | 13º.....2580 |
| 4º.....5174 | 14º.....7554 |
| 5º.....6239 | 15º.....1242 |
| 6º.....5859 | 16º.....0274 |
| 7º.....1311 | 17º.....4574 |
| 8º.....3347 | 18º.....6977 |
| 9º.....4113 | 19º.....3232 |
| 10º.....2100 | 20º.....0926 |

## PROVINCIA

(Matutina de hoy)

| | |
|---|---|
| 1º.....8190 | 11º.....5127 |
| 2º.....5031 | 12º.....5455 |
| 3º.....2742 | 13º.....6752 |
| 4º.....7992 | 14º.....8308 |
| 5º.....6510 | 15º.....3757 |
| 6º.....8440 | 16º.....5438 |
| 7º.....3431 | 17º.....7052 |
| 8º.....3350 | 18º.....3334 |
| 9º.....8496 | 19º.....5907 |
| 10º.....0334 | 20º.....3205 |

# ANDRASSY REPITIO LA HISTORIA

El **Clásico Río de la Plata** marcó el comienzo de una nueva reunión en el circo norteño. Y en el mismo **Andrassy** mantuvo la supremacía sobre All Time Storm. En efecto, el pupilo de **Giaccio** hace un par de semanas venía de relegar al pupilo del clan **Yalet** en un cotejo de parecidas características -Handicap-, por un cuerpo y medio, y esta tarde se repitió la historia aún cuando llevó un poco más de "plomo". **Julio Cesar Méndez**, trajo expectante al hijo de Andria y una vez en la recta corta lo embaló por media cancha, y cortó el vúelo que había emprendido su escolta. El candidato de estas páginas repartió un dividendo de **$2,25,** y elevó a 7 su número de victorias. Al cierre de esta edición la función continuó con el siguiente marcador:

1ª Carrera — CLASICO RIO DE LA PLATA — 1.200 Metros

| CABALLO | JOCKEY | Nº | A | Pag. |
|---|---|---|---|---|
| 1 ANDRASSY 60 ½, | J.C.Méndez | (9) | -.- | -.- |
| 2 All Time Storm 57 ½, | E.Ta"rano | (8) | 1 ½cpo. | 5,10 |
| 3 Trak Mozo 52 ½, | J.Cavallaro | (7) | pzo. | 13,60 |
| 4 Nut Tree 53 ½, | P.Falero | (4) | pzo. | 3,20 |
| 5 Mr. Justito 54, | A.Giorgis | (3) | ¾cpo. | 11,30 |
| 6 Apurado 49, | A.Quiroga | (2) | 4cpos. | 60,65 |
| 7 Moray 55, | R.Laitán | (1) | 2 ½cps. | 5,65 |
| U Dee Marshal 56 ½, | J.Lagos | (5) | 3 ½cps. | 17,20 |

DIV.: ANDRASSY: $ 2,25.

EXACTA: $ 14,30. TRIFECTA: $ 85,60. No corrió: Jamelao (6). Tiempo: 1'10"41/100. Cuidador: J. Giaccio. Caballeriza: El Faruk. El ganador es hijo de Ride The Rails y Andria. Edad: 4 años.

CANDIDATO DE CRONICA

**2ª CARRERA** — **1.400 Mts.**

| MARCADOR | | A GANADOR | A 2º | A 3º |
|---|---|---|---|---|
| 1º | 9 | 7,15 | | |
| 2º | 7 | | | |
| 3º | 1 | | | |
| 4º | 8 | | | |

A Ganador — APUESTA DOBLE: 59,80

| EXACTA | TRIFECTA |
|---|---|
| 36,50 | 88,20 |

1 Mundana Top 55, S.Sierra
2 Majorgórica 57, F.Benítez
3 Shy Bailadora 57, J.Viola
4 S.Parade 57, E.Gramática
5 María Ibérica 57, O.Dávila
6 Melide 57, J.Paulé
7 Wild Heart 54, W.D.Pérez
8 Andrea Luz 57, G.Gómez
9 Angie 57, C.Palumbo
10 M.Hanna 57, A.Tajomisski
11 Fortune Girl 57, A.Rivero

Florencia, junto a su mamá y su marido, en la fiesta.

## Se Estrenan Lugares Para Disfrutar en Punta

La movida esteña se viene con todo. Se suceden las apreturas de diversos lugares que marcarán el toque "fashion" de la temporada veraniega uruguaya, como siempre, poblada de multitud de argentinos. Es en especial el "jet set" local el que se traslada todos los años a esa zona y que, no sólo pasa el verano, si no que también invierte en la compra de lujosas casas.

En el marco de la inauguración de un bar- disco en la zona de La Brava, en la ciudad uruguaya de Punta del Este, se la vio a Florencia Galán con su marido, Petti Pettenblum y su mamá, la otrora cantante, Inés "Galleta" Miguens. Ambas continúan reponiéndose del golpe que significó para ellas el fallecimiento del conductor Roberto Galán, con quien Miguens estuviera casada hace años. A la misma fiesta asistieron también la empresaria Alicia Betti, con sus hijas Florencia y Maia Naum y el polista Gastón Doriñac.

Con miras a transformarse en uno de los más mentados y visitados lugares de La Brava, los asistentes dieron su aprobación y lo disfrutaron.

¡Así se hace!

Alicia Betti, sus hijas y el polista Gastón Doñac.

## ES MAMA NOEL

Con gorrito de Papá Noel, Romina Cardone estuvo junto a Claudio Lanzetta en un coqueto local de La Barra invitados por el propietario del lugar, Héctor Rolotti. ¡Qué linda es!

# La noche DE ANOCHE

## VADALA FESTEJO CON SU FAMILIA

Sin decir cuántas velitas debía haber puesto sobre la torta y soplando una alegórica a la ocasión, Luis Vadalá festejó su cumpleaños en compañía de su novia Noelia, su hija Ingrid, de la que está esperando su primer nieto y amigos. ¡Que los cumpla feliz!

# A PESAR DE LA LLUVIA, EL "DIEGO" CENO CON AMIGOS

Ayer, casi a la medianoche, y a pesar de la tormenta que arreciaba sobre Buenos Aires, el polémico futbolista Diego Armando Maradona visitó el restaurante de su amigo Guillermo Miguel, que está ubicado en Anchorena y Córdoba.

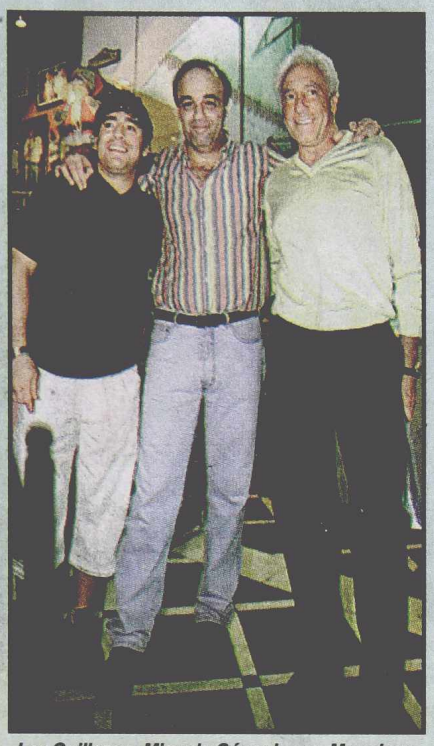

Los Guillermo, Miguel y Cóppola, con Maradona.

El "Diego", quien no parece pensar en volver a Cuba, llegó junto a su manager, el inseparable Guillermo Cóppola, en su impresionante cuatro por cuatro. Los dos se quedaron hasta bastante tarde consumiendo el estupendo menú que les habían preparado y esperando que la lluvia pare.

En el mismo sitio se encontraron con el promotor y ocasional actor Pepe Parada y con Luis Vadalá, quien festejaba su onomástico.

Después de haber protagonizado un año en el que no faltaron los sustos respecto a su estado de salud, Maradona parece más tranquilo. Lejos quedaron el problema cardíaco que lo afectara en Punta del Este, su período de rehabilitación en Cuba y su regreso a Argentina.

También, para el recuerdo del año 2000, quedó la votación popular sobre el mejor futbolista del siglo, que ganara en buena ley, en voto por Internet y que la FIFA le hiciera empatar con el brasileño Pelé.

A Maradona le sobra talento y habilidad, hasta para reemplazar una pelota por una copa y continuar deleitando con los jueguitos con que nos hipnotizara desde que era un pibe. ¡Grande, el "Diego"!

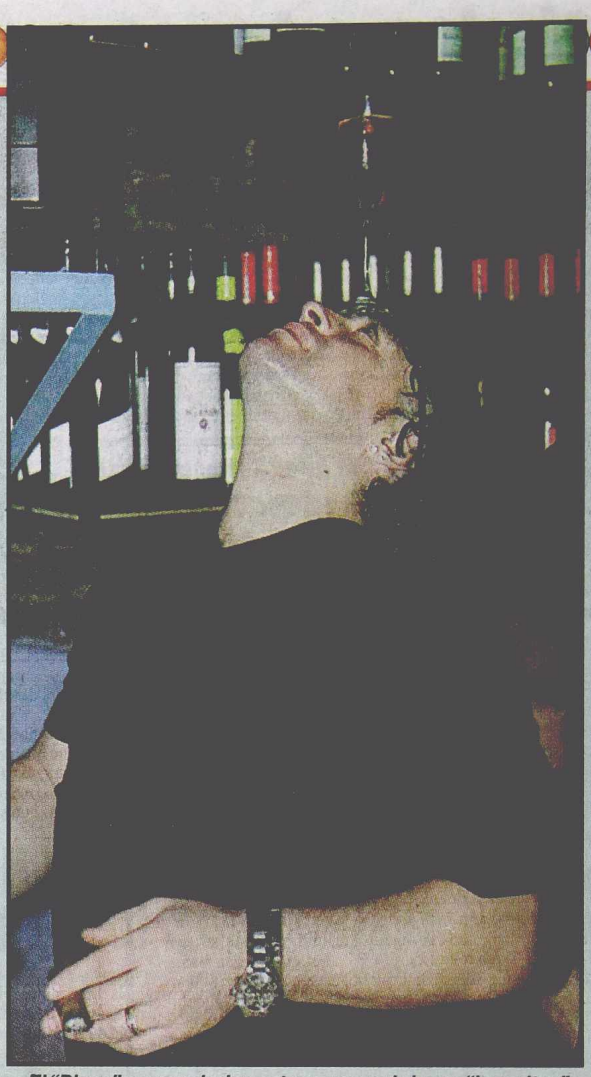

El "Diego" no para de demostrar que puede hacer "jueguitos".

# ROBERTO GIORDANO Y SUS NUEVOS PEINADOS

Lindísimas las chicas que rodearon a Roberto Giordano, en el lanzamiento de la nueva temporada de peinados. María, la esposa de Juan Darthés, estuvo mirando para elegir el corte adecuado.

Como todos los años, el coiffeur Roberto Giordano lanzó la temporada de verano con nuevos estilos de peinados, lucidos por las más hermosas modelos. La cita fue en uno de los restaurantes del Buenos Aires Design, adonde asistieron otras mannequens que forman parte de la campaña publicitaria de Giordano, como Julieta Espina.

También estuvieron Anamá Ferreyra, tan simpática como siempre y el diseñador Benito Fernández. Muy juntitos se los vio a Juan Darthés, contento con su participación televisiva en "Ilusiones", después del fracaso de "Primicias" y a su mujer María. Asimismo se encuentra planeando distintas presentaciones de su nuevo compacto. ¡Cuánto trabajo!

# La Buena Vida de Soltero

El hijo del ex-arquero del Club Atlético Boca Juniors, Hugo Orlando Gatti, llevó a su nueva novia a un complejo de Puerto Madero a cenar. La pareja no se contentó con la comida y se trasladó al "club-dance" del lugar para continuar la velada moviendo el esqueleto, gracias a las pericias del excelente disc-jockey que animó la noche. Lucas Gatti, quien se separó hace poco, parece haber vuelto a la buena vida. ¡Hace bien!

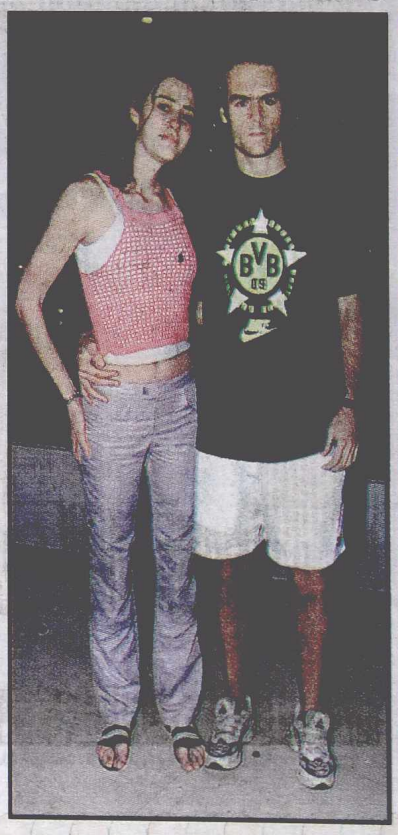

# Christopher Lambert Compró en La Patagonia

SAN CARLOS DE BARILOCHE.- Sumándose al magnate de la televisión y ex marido de Jane Fonda, Ted Turner, al actor Sylvester Stallone y al diseñador italiano Luciano Benetton, el intérprete norteamericano-francés Christopher Lambert, adquirió un terreno en la Patagonia.

Un nuevo country de setecientas hectáreas que construye un grupo empresario belga en proximidades del lago Gutiérrez, a 15 kilómetros de San Carlos de Bariloche, lo cuenta entre sus dueños, según informaron voceros de esa firma.

El emprendimiento donde Lambert adquirió terrenos está a cargo de la empresa Burco Desarrollos S.A., asociada con capitales belgas, y contará con una cancha de golf, una de polo, dos pistas de esquí y una de equitación, entre otras costosas instalaciones, indicaron los voceros consultados. Dentro del country también se construirá una piscina cubierta de dimensiones olímpicas.

En la zona existen otras piletas cubiertas en los hoteles Llao Llao y Panamericano, pero de reducidas dimensiones.

El "Golf Country Club" está situado en la zona llamada Arelauquen, a unos 15 kilómetros de Bariloche.

Lambert recorrió esta zona hace tres años y ya entonces había manifestado sus intenciones de adquirir una propiedad en la Patagonia argentina. La empresa que administra el emprendimiento puso en venta terrenos de entre 2.000 a 5.000 metros cuadrados enclavados en un bosque típicamente cordillerano.

## El Actor Norteamericano Igual que Otros Grandes Magnates Adquirió Tierras muy Cerca de Bariloche

Los empresarios belgas tienen prevista una inversión de doce millones de dólares y se aseguran que en febrero próximo quedaría habilitada la cancha de golf así como parte de las instalaciones del nuevo country.

Lambert hizo su debut estelar en "Greystoke: La leyenda de Tarzán" de Hugh Hudson y rápidamente se convirtió en un talento internacional en el mundo del cine. Sus películas han recaudado por todo el mundo un total de 800 millones de dólares. A su trabajo se le suman éxitos de taquilla como "Highlander", cuya segunda parte se rodó en Buenos Aires y se convirtió en el inicio de un prolongado amor tanto por este país, como por la vecina ciudad uruguaya de Punta del Este. El intérprete pasa buena parte del año instalado en Argentina, donde posee acciones de un complejo de restaurante y disco.

Nacido en Nueva York de padres franceses, Lambert goza de la doble ciudadanía y fue educado en distintos internados de Suiza. Su interés por la actuación le permitió matricularse en la prestigiosa academia de drama del Conservatorio de París.

Entre sus principales películas se destacan "Subway" por la cual recibió un César en el rubro "Mejor Actor", en 1986. Además de actuar, Lambert también produjo varias películas como "Nine months" de Chris Columbus, protagonizada por Hugh Grant; la comedia negra "The phony perfector" dirigida por Adam Dubov, y la epopeya "North Star" dirigida por Nils Gaup.

*Lambert compró "un campito" de 700 hectáreas.*

## Madonna Vuelve a Filmar Pronto

**LONDRES, Inglaterra,** 27 (DPA).- La cantante de pop estadounidense Madonna actuará en una película de gangsters que está planeando filmar su marido Guy Ritchie, el realizador británico con quien la actriz contrajo matrimonio la semana pasada. El rodaje podría comenzar en Londres el próximo marzo y el título provisional es "The Mole". Ritchie ya ha realizado dos películas de este género ("Lock, Stock and Two Smoking Barrels" and "Snatch") ambas ambientadas en el hampa británica.

"Ella interpreta a una mujer estadounidense que viene a Inglaterra y se enreda en una disputa del hampa...", explicó una fuente cercana a Ritchie. Los novios consiguieron mantener apartados a los medios de comunicación de la ceremonia, de la que trascendieron pocos detalles.

## YA ESTA EN MARCHA LA TEMPORADA DE VERANO

En el marco de la agitada temporada veraniega, los primeros en llegar son aquellos que toman la delantera en la taquilla.

Así lo demostró "Adelante, mi coronel", imponiéndose como la primera comedia que se estrenó este verano en Mar del Plata, ocupando el escenario del tradicional teatro Neptuno.

A pesar de que, originalmente, su nombre era el de "Masculino y Singular", la compañía dirigida por el puestista Santiago Doria, decidió el cambio de denominación. La pieza de Brecaire y Leisaces cuenta con el protagonismo de Rodolfo Ranni, Antonio Grimau y Silvia Montanari, mientras que Romina Gay y Pablo Saile, cubren los secundarios.

Las funciones se brindan de miércoles a domingos, a las 22.

*Antonio Grimau, Silvia Montanari y Rodolfo Ranni, en Mardel.*

## ANGIE: UNA NUEVA VOZ PARA LOS BAILANTEROS

Entre las novedades discográficas del mes, se destaca "Para mi gente", de la cantante Angie. Con su gran carisma y fuerza, Angie es la voz femenina que atrapa y seduce desde su nuevo trabajo.

Producido con más sabor a cumbia que nunca, en él la intérprete demuestra en este compacto su evolución y experiencia, siempre acompañada de su banda, denominada "La diferencia".

Grabado en los prestigiosos estudios Panda, "Para mi gente" contiene diez composiciones, de las cuales se destacan los siguientes temas: "Sabor a cumbia", "Amor, amor", "Me cansé de ti" y "Si te vas". La placa se completa con estas canciones: "Me has engañado", "Volverás", "Amándote", "Que será de mí", "Mi amante" y "No llores".

*Angie es una de las nuevas y pujantes voces en el mundo de la cumbia. Aquí la vemos secundada por su banda, a la que se conoce con el nombre de "La Diferencia". La agrupación cuenta con un renovado y contagioso repertorio que desgranan en cada una de sus presentaciones.*

## Premios Cóndor de Plata

La Asociación de Cronistas Cinematográficos de la Argentina dará a conocer mañana la lista de cineastas, artistas y películas argentinas y extranjeras estrenadas durante el año 2000, que fueron nominados por los votos de los socios de la entidad para la próxima entrega de los premios Cóndor de Plata.

La proclamación, que coincide con un nuevo aniversario de la primera proyección del cinematógrafo en Francia de los hermanos Louis y Auguste Lumiere, se llevará a cabo a las 20 en la sede de Cronistas, Maipú 621. Entre los ganadores del año pasado se destacaron, como mejor película argentina, "El mismo amor, la misma lluvia", de Juan José Campanella, y como mejor opera prima, "Mundo Grúa", de Pablo Trapero, siendo compartido el de mejor director entre Campanella y Marco Bechís. Ahora, unos ciento veinte miembros de la Asociación de Cronistas votarán una lista de nuevos nominados, entre los que serán elegidos los ganadores.

## Sexo y Violencia en la TV Brasileña

**BRASILIA**, (Reuters).- Desde adolescentes con los senos al desnudo peleando por una barra de jabón hasta la brutal tortura de una niña de tres años, los brasileños pueden ver de todo en televisión.

Pero esa dosis de sexo y violencia que gana telespectadores podría estar amenazada ahora por lo que los críticos están calificando como una intervención de la censura gubernamental en el mayor mercado de medios de América latina.

El centro de la controversia es la telenovela más popular del país, "Lazos de familia", un crudo drama que toca temas como la prostitución e incluso el incesto.

La cadena de televisión Globo, propietaria del programa, dio el grito en el cielo después de que el gobierno obligó a que la novela fuera transmitida a la noche para que no la vieran los menores.

Un tribunal de Río de Janeiro prohibió que trabajaran niños en "Lazos de familia", argumentando que las escenas violentas estaban corrompiendo a los menores de dieciocho años que integran el elenco.

La cadena califica la decisión de censura y está encabezando una intensa campaña para que el gobierno anule las nuevas regulaciones.

El mes pasado, Globo envió a la estrella de "Lazos de familia" y modelo de la versión brasileña de Playboy, Vera Fischer, para que planteara el problema al presidente Fernando Cardoso en un almuerzo organizado por la cadena.

# MURIO UN GRAN ACTOR, JASON ROBARDS

**FAIRFIELD, EE.UU.**, 27 (EFE).- El actor estadounidense Jason Robards, fallecido en el estado de Connecticut a los setenta y ocho años, obtuvo dos Oscar consecutivos al "Mejor Actor de Reparto", por "Todos los hombres del presidente" (1976) y "Julia" (1977).

Nacido en Chicago, Illinois, en 1922, hijo del también actor teatral y cinematográfico Jason Robards (1892-1963), el recién fallecido artista participó en más de setenta películas en su dilatada carrera.

Considerado un excelente actor de teatro y televisión al que el cine, sin embargo, empleó insuficientemente al encasillarlo en papeles secundarios, Robards también obtuvo una candidatura al Oscar al "Mejor Actor de Reparto" por el filme "Melvin y Howard" (1980).

Debutó en el cine en 1959, cuando interpretó el papel de un guerrillero húngaro en la película "The Journey". En un principio, en Hollywood se intentó hacer de él un galán cinematográfico, ejemplo de lo cual es su participación de "Tender is the night" (1962), pero el público no pareció darle su apoyo. Ante ese fracaso, Jason Robards supo limitarse inteligentemente a papeles secundarios, a los que servía con brillantez. Con su imagen de hombre maduro, pelo canoso y rostro serio, se especializó, por su polifacética personalidad, en su prolongada carrera cinematográfica, en personajes de todos los géneros.

Ejemplo de esto es el papel protagonista que tuvo en "The

## Había Ganado dos Premios Oscar y Actuó en más de 70 Películas

Ballad of Cable Hogue" (1970), de Sam Peckinpah, película en la que encarnó a un paradigma de vaquero en el crepúsculo del Oeste.

En "Todos los hombres del presidente" de Alan J. Pakula, junto a Dustin Hofman y Robert Redford, interpretó el papel de Ben Bradley, el director del "Washington Post". Pese a tener ya una consolidada carrera, con este película, junto con "Julia", de Fred Zinnemann, al año siguiente, consiguió el reconocimiento que se merecía con los Oscar consecutivos al "Mejor Actor de Reparto".

Robards, que estuvo casado durante algún tiempo con la actriz Lauren Bacall, también destacó en el teatro estadounidense por sus actuaciones en obras del dramaturgo Eugene O'Neill.

Otras recordadas películas en que participó son "Divorce American Style" (1967), "Julius Caesar" (1970), "Tora! Tora! Tora!" (1970), "Johnny Got His Gun" (1971), "Pat Garrett and Billy the Kid" (1973), "Hurricane" (1979), "The Long Hot Summer" (1985), o más recientemente, "Filadelfia", junto a Tom Hanks.

Robards, quien se casó cuatro veces y tuvo seis hijos, siempre rechazó los elogios a su carrera: "Todo lo que sé sobre la actuación es que se trata de algo que tengo que seguir haciendo...", señaló en una entrevista en 1993. Su última película vista en la Argentina, ya lo mostraba muy enfermo, pero en excelentes condiciones actorales, acompañando a Tom Cruise y a Julianne Moore en "Magnolia" de Paul Thomas Anderson.

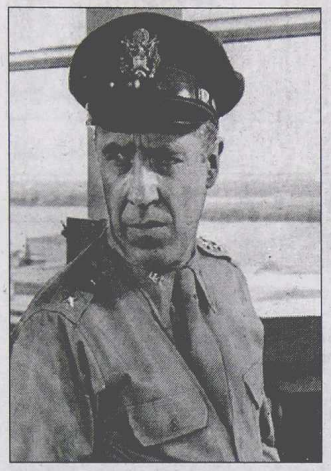
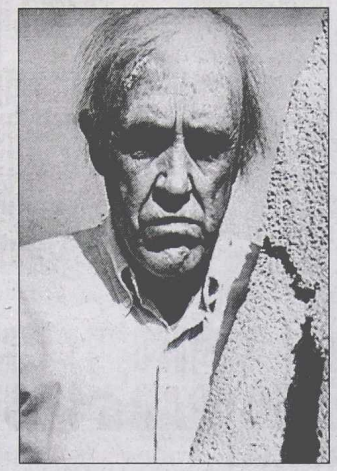
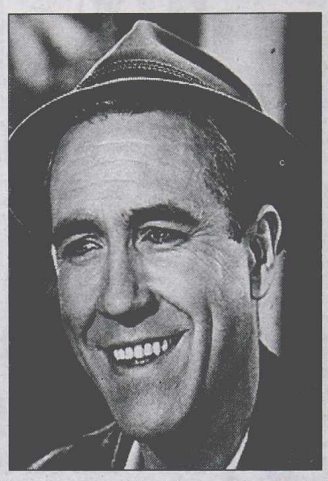
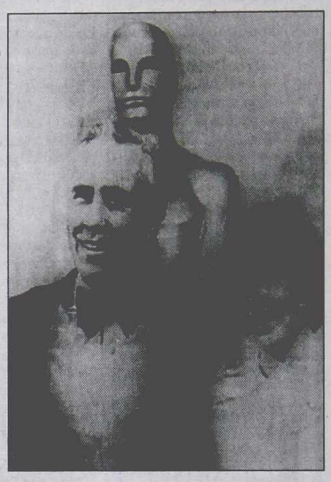

*Jason Robards en "Tora, Tora, Tora", en un filme de terror, en "Mil Payasos" y en oportunidad de recibir uno de los dos Oscar que ganó en su carrera.*

## Los Vecinos se Enojaron con Spielberg

**LOS ANGELES**, (DPA).- Los habitantes del exclusivo distrito de Brentwood en Los Angeles han iniciado una demanda para impedir que el realizador cinematográfico Steven Speilberg construya para su esposa, la actriz Kate Capshaw, un complejo de equitación de trece millones de dólares en medio del vecindario.

Las instalaciones de tres mil metros cuadrados de pista y establos serán recubiertos por una cúpula corrediza que tendrá unas seis veces el tamaño promedio de las casas de Brentwood, informa el diario "Los Angeles Times".

Los cinco pisos que espera construir el director de "Rescatando al Soldado Ryan" contarán, además, con una casa de dos plantas para invitados y otra de tres para los empleados, todo diseñado en estilo ranchero. El caso es uno más destacados de los últimos tiempos de demandas en contra de "casas monstruosas" construidas por residentes millonarios y que terminan por imponerse al paisaje de las residencias más tradicionales en los vecindarios de moda. Los vecinos han contratado a John Murdock, un destacado abogado en cuestiones inmobiliarias, para luchar contra los planes de Spielberg, que, de llevarse a cabo, creen reducirá el valor de sus propiedades multimillonarias. Para el 4 de enero está prevista una audiencia.

"Es asombroso y odioso", aseguró Murdock tras informarse acerca de los planes de Spielberg la semana pasada junto con algunos de sus indignados clientes. "Nos quitan la mitad de la colina para poner esta pista de equitación... La estructura es completamente ajena a este área", consideró.

Spielberg, de cincuenta y cuatro años, y Capshaw, de cuarenta y siete, que viven en el cercano barrio de Pacific Palisades, están al parecer abiertos a escuchar las objeciones de los vecinos y hacer cambios para no entrar en conflicto.

"Los planes se están haciendo y recién estamos entrando en este proceso", dijo Andy Spahn, representante de doble ganador del premio de la Academia de Hollywood en la categoría de "Mejor Director". "Seremos capaces de dejar a todos contentos? No. Pero haremos lo posible por reducir las preocupaciones de la gente".

## PALABRAS CRUZADAS

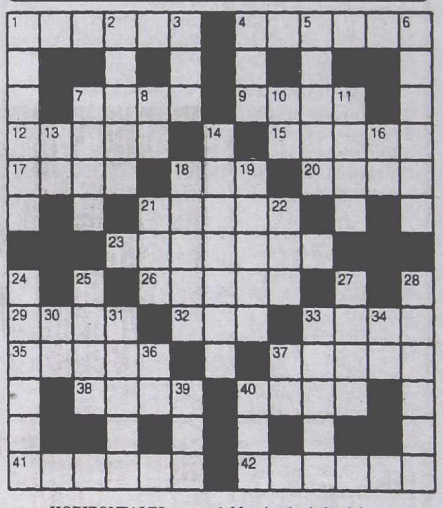

**HORIZONTALES**

1) Sofá. 4) Pepita. 7) Estado de Venezuela. 9) Hongo de sombrerillo. 12) Arbol de México. 15) Reino independiente de Asia. 17) Abismo, hoyo muy profundo. 18) Paso de la Cordillera de los Andes. 20) Capital del Perú. 21) Muy fácil de cultivar. 23) Que lleva alas en los pies. 26) Arácnido traqueal. 29) Garantía. 32) Altar. 33) Gran río de Africa. 35) Cesta de mimbre. 37) Ciudad de Francia. 38) Unir. 40) Ciudad de Italia. 41) Dícese del caballo cuyo pelo es de color rojo canela. 42) Haz, ramo.

**VERTICALES**

1) Mosquito de Cuba. 2) Cuarzo jaspeado. 3) Río del norte de España. 4) Isla del mar Egeo. 5 Género de mamíferos carnívoros de la India. 6) Atascar un conducto del cuerpo. 7) Sacerdote budista del Tíbet. 8) Nota musical. 10) Preposición. 11) Buey sagrado de los antiguos egipcios. 13) Nota musical. 14) Abundante. 16) Ante Meridiano (abrev.). 18) Provincia de Chile. 19) Mancha alrededor del párpado inferior. 21) Parte del ave. 22) Sufijo. 24) Pez parecido al sábalo. 25) Pieza principal de la casa. 27) Diosa. 28) Viento cálido y sofocante. 30) Del verbo ir. 31) Especie de nutria del Pacífico. 33) Río de España. 34) Artículo. 36) Ahora. 37) Artículo neutro. 39) Río de Europa. 40) Unidad de nutrición.

**(La solución, mañana)**

| | | | | | | | | | | | | |
|---|---|---|---|---|---|---|---|---|---|---|---|---|
| | C | A | R | I | D | A | D | | C | A | S | I |
| P | | I | S | O | S | | B | | P | E | R | |
| E | | O | M | A | N | | C | A | R | E | T | A |
| S | O | L | E | R | | C | A | R | E | L | | N |
| A | R | E | L | | M | A | R | O | M | A | S | |
| D | A | R | | D | | L | A | N | A | R | | D |
| E | N | | S | I | L | | S | E | R | | N | E |
| Z | | T | I | F | O | N | | T | | R | O | L |
| | L | I | M | A | T | O | N | | P | O | L | I |
| T | | N | U | M | E | N | | R | I | M | A | C |
| A | N | A | N | A | S | | S | A | T | O | | I |
| B | O | J | | R | | P | A | R | O | | | A |
| A | S | A | M | | D | O | M | I | N | I | O | |

**(Solución del problema anterior)**

## DOS MUSICOS FUERON PRESOS

**LONDRES**, (DPA) .- Los integrantes del grupo pop "Five", Ritchie Neville y Jason "J" Brown fueron llevados esposados por la policía tras una pelea en un pub irlandés.

Ambos le habrían pegado en la cara a una persona que estaba en el lugar. La discusión aparentemente se intensificó cuando algunas personas que estaban en el pub en Dublín confundieron a los miembros de "Five" con las estrellas de la banda rival "Westlife". El portavoz de "Five" explicó que "ambos solamente quisieron defenderse".

## SE CASARA BROOKE SHIELDS

**LONDRES**, (DPA) .- La actriz estadounidense Brooke Shields, de treinta y cinco años, se casará con el autor televisivo Chris Henchy, de treinta y siete.

La pareja fue vista besándose en Los Angeles. Ya en julio pasado se había dicho que la ex esposa de la estrella del tenis André Agassi se había comprometido con Henchy.

Henchy le habría formulado la propuesta durante un romántico viaje de fin de semana. Ambos se conocieron durante el rodaje de la serie televisiva de Shields "Suddenly Susan".

## SOLUCION DE LAS 7 DIFERENCIAS

## Pavoroso Incendio en Hollywood

**LOS ANGELES, EE.UU.** (Télam-SNI).- Un incendio de grandes proporciones que afectó en las últimas horas a doscientas cuarenta y tres hectáreas al norte de Los Angeles, estuvo a punto de destruir mansiones de varios artistas de cine, entre ellos Will Smith y Martin Lawrence, según informó el Cuerpo de Bomberos de la ciudad de Thousand Oaks.

Un portavoz de esta institución dijo que no hubo víctimas y que todavía no se efectuó una evaluación de los daños ocasionados por el incendio.

El fuego empezó en Thousand Oaks, por causas que se investigan, una ciudad situada al norte del centro de Los Angeles y se extendió por una franja cercana al área donde residen muchas estrellas de cine. Las llamas fueron alentadas por vientos de hasta cien kilómetros por hora, pero fueron controladas, según informó el Cuerpo de Bomberos del condado de Ventura.

# USTED Y LOS ASTROS

**ACUARIO**
**(Del 21 de enero al 19 de febrero)**
Solución a inconveniente de trabajo. En amor, no dé motivos de discusión. Noticia de amigo.

**PISCIS**
**(Del 20 de febrero al 20 de marzo)**
Se aclaran inconvenientes de trabajo, pero prudencia con superiores. En amor, evite discusión inútil. Colabore con familiares.

**ARIES**
**(Del 21 de marzo al 20 de abril)**
Cambio o traslado en su trabajo, el tiempo le da la razón. En amor, analice sus problemas y verá la solución. Salud mejora.

**TAURO**
**(Del 21 de abril al 22 de mayo)**
Altibajos en asuntos de trabajo, enfrente los hechos con fe. En amor, encuentro esperado. Apoyo de amigo en asunto familiar.

**GEMINIS**
**(Del 23 de mayo al 21 de junio)**
Active asuntos de trabajo, todo está a su favor. En amor, no dé importancia a un desencuentro. Apoyo de familiares en plan.

**CANCER**
**(Del 22 de junio al 21 de julio)**
No dé importancia a retraso en asunto de trabajo, todo retoma el buen camino. En amor, se confirma presentimiento. Encuentro.

**LEO**
**(Del 22 de julio al 21 de agosto)**
Buen día de trabajo, salen adelante proyectos atrasados. En amor, analice sus inconvenientes y verá la solución. Buena noticia.

**VIRGO**
**(Del 22 de agosto al 22 de setiembre)**
Asuntos de trabajo toman un giro favorable. En amor, no existen motivos de duda. Colabore con familiares en plan.

**LIBRA**
**(Del 23 de setiembre al 22 de octubre)**
Noticia o encuentro lo ponen en vías de adelantos en su trabajo. En amor, obre con comprensión. Active plan personal.

**ESCORPIO**
**(Del 23 de octubre al 21 de noviembre)**
En asuntos de trabajo, de usted depende superar malestar. En amor, se aclaran dudas. Apoyo de amigo en plan personal.

**SAGITARIO**
**(Del 22 de noviembre al 21 de diciembre)**
Es el momento de poner en práctica plan de trabajo, el tiempo le dará la razón. En amor, encuentro casual. Vigile la salud.

**CAPRICORNIO**
**(Del 22 de diciembre al 20 de enero)**
Reflexione antes de tomar una decisión en asuntos de trabajo. En amor, encuentro esperado. Se confirman planes en el hogar.

## DIVULGUELO

Por Fola

## VITO BASAN

Por Paradiso

## LOLITA

Por Iñigo

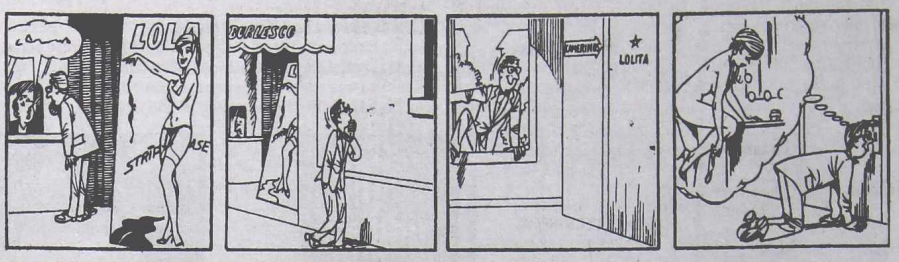


## EL DETALLE QUE FALTABA

Por Dobal

## LAS SIETE DIFERENCIAS

(La solución en la pág. 27)

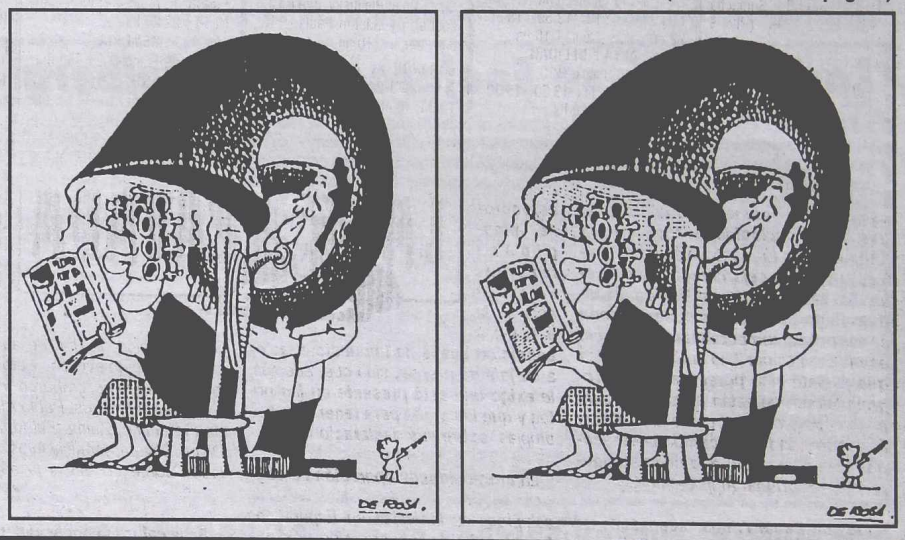

# TV

14.00 (7) **ESTUDIO PAIS**
Programa dedicado a mostrar las provincias de nuestro país. Conducción: Juan Alberto Badía. Invitado: Fernando Bravo.

(9) **ABRAZAME MUY FUERTE**
Teleteatro peruano con Arnaldo André, Victoria Ruffo, Fernando Colunga y elenco.

(11) **1, 2, 3, OUT**
Programa de entretenimientos conducido por Horacio Cabak y las mellizas María y Paula Marull.

(13) **CAROLA CASINI**
Telecomedia con Araceli González, Juan Palomino, Víctor Hugo Vieyra, Florencia Raggi y elenco.

15.00 (2) **RUMORES**
Periodístico conducido por Susana Roccasalvo y Carlos Monti.

(9) **VENITE CON GEORGINA**
De interés general conducido por Marcela Tinayre.

(13) **EL PRECIO JUSTO**
Conducido por Fernando Bravo.

16.00 (7) **GRAN CINE**
"El espía", con Bruce Greenwood, Catherine Hicks y Ned Beatty.

(11) **GIRASOLES PARA LUCIA**
Teleteatro peruano con Gianella Neyra, Jorge Aravena y elenco.

(13) **POBRE DIABLA**
Teleteatro con Angie Cepeda, Salvador del Solar, Arnaldo André, María Cristina Lozada y elenco.

16.30 (2) **MOVETE**
Programa de interés general conducido por Carmen Barbieri.

17.00 (9) **HABLEMOS CON LIA**
De interés general conducido por Lía Salgado.

(11) **EL SHOW DEL CHAVO**
Humorístico con Roberto Gómez Bolaños y Florinda Meza.

(13) **TELEPASILLO**
Programa de espectáculos conducido por Mario Caira. Colaboran: Susana Fontana, Marisa Brel, Marcela Tauro y Luis Ventura.

17.30 (7) **LAS TRES MELLIZAS**
Serie de dibujos animados.

18.00 (2) **GENTE QUE BUSCA GENTE**
Programa solidario conducido por Franco Bagnato.

(7) **PULGAS EN EL 7**
Infantil con Pablo Marcovsky, Laura Melnizki, María Eugenia Molinari y Claudio Morgado.

(9) **VAMOS A JUGAR**
Programa de entretenimientos conducido por Diego Díaz.

(11) **LOS SIMPSONS**
Serie de dibujos animados.

(13) **SIEMPRE LISTOS EN LA TELE**
Programa de interés general conducido por Guillermo Andino y Federica Pais.

19.00 (2) **AMERICA NOTICIAS**
Conducción: Néstor Ibarra y Mónica Gutiérrez.

(9) **AZUL NOTICIAS**
Informativo conducido por Juan Carlos Pérez Loizeau y Cristina Pérez.

(11) **YO SOY BETTY, LA FEA**
Teleteatro colombiano con Ana María Orozco, Jorge Enrique Abello, Natalia Ramírez, Juan Arango y elenco.

20.00 (2) **POLEMICA EN EL BAR**
Humorístico con Gerardo Sofovich, Rodolfo Ranni, Miguel Angel Rodríguez, Vicente La Rusa, Oscar González Oro y Pipo Cipolatti.

(7) **TYC DEPORTIVO**
Información de lo que ocurre en el fútbol, el tenis y el automovilismo.

(9) **DINOSAURIOS**
Infantil.

(11) **SUSANA GIMENEZ**
De entretenimientos, humorístico, invitados y números musicales. Conducción: Susana Giménez.

(13) **TELENOCHE**
Informativo conducido por Mónica Cahen D'Anvers y César Mascetti.

21.00 (2) **PAF**
Programa de interés general conducido por Jorge Rial.

(7) **NOTICIERO 7**
Informativo conducido por Franco Salomone, Lana Montalbán y Antonio Fernández Llorente.

(9) **MEMORIA**
Programa periodístico conducido por Samuel "Chiche" Gelblung.

(11) **EL SHOW DE VIDEOMATCH**
Humorístico conducido por Marcelo Tinelli.

(13) **CAMPEONES**
Telecomedia con Soledad Silveyra, Osvaldo Laport, Juan Carlos Calabró, Betiana Blum y elenco.

22.00 (2) **CINE**
"Highlander II", con Christopher Lambert.

(7) **CODIGO N**
Programa periodístico conducido por Franco Salomone, Lana Montalbán y Antonio Fernández Llorente.

(9) **LOS BUSCAS DE SIEMPRE**
Telecomedia con Pablo Echarri, Nancy Duplaá y elenco.

(11) **BUENOS VECINOS**
Telecomedia con Moria Casán, Hugo Arana, Malena Solda, Facundo Arana y elenco.

(13) **ILUSIONES**
Telecomedia con Oscar Martínez, Catherine Fulop, Patricia Palmer y Patricio Contreras.

23.00 (7) **OKUPAS**
"Último capítulo". Serie de ficción interpretada por Rodrigo de la Serna, Diego Alonso Gómez, Ariel Fernando Stallan y elenco.

(9) **LA GUERRA DE LOS SEXOS**
Programa de entretenimientos conducido por Leo Montero. Compilado con lo mejor del año.

(11) **LA FIESTA DE BOCA**
Festejando la obtención de la triple corona, Copa Libertadores, Copa Intercontinental, Apertura 2000. Actúan: La Mosca, Ratones Paranoicos y Ráfaga.

(13) **LA BIBLIA Y EL CALEFON**
Programa especial con los Midachi y Graciela Alfano. Cond.: J. Guinzburg.

24.00 (2) **ASI ESTAMOS**
La actualidad periodística desde una perspectiva con humor e ironía. Conducción: Juan Di Natale.

(9) **CAFE FASHION**
Humorístico con F. Siro, C. Sánchez, Profesor Lambetain y B. Salomón.

(13) **EN SINTESIS**
Resumen informativo con Santo Biasati.

0.15 (13) **ESE AMIGO DEL ALMA**
Musical con Lito Vitale. Invitado: Leo Masliah en "Apagón".

0.20 (13) **CINE 13 DE TRASNOCHE**
"Mis dos mujeres", con Dudley Moore y Amy Irving.

0.30 (9) **AZUL NOTICIAS**
Informativo conducido por Cristina Pérez.

# AQUI TODO EL ESPECTACULO TODO

## CINES

### ZONA CENTRICA

**AMERICA**. Av. Callao 1057. Tel.: 4811-3818. A las 12.50, 15.10, 17.35, 20.05 y 22.35 hs.: **Hombre de familia**. S/R. Sáb. trasn.

**ATLAS LAVALLE**. Lavalle 869. Tel.: 4322-1936. A las 13.30, 15.50, 18.10, 20.30 y 22.50 hs.: **El protegido**. P/13. Sáb. trasn.

**ATLAS SANTA FE**. Santa Fé 2015. Tel.: 4823-7878.
• **Sala 1**. A las 13, 14.40, 16.30, 18.30, 20.30 y 22.20 hs.: **Pollitos en fuga**. (En castellano). S/R. Sáb. trasn.
• **Sala 2**. A las 13.40 y 15.40 hs.: **102 dálmatas**. (En castellano); 18, 20.20, 22.50 y sáb. trasn. 1.15 hs.: **Un vuelco del corazón**. S/R.

**CINEMARK**. Alicia Moreau de Justo 1960 (Puerto Madero). Tel.: 4315-3008.
• **Pollitos en fuga**: 12.30. 14.50, 17, 19.30 y 21.50 hs. (En castellano). S/R. Viernes y sáb. trasn.
• **El protegido**: 12, 14.25, 16.50, 19.15, 21.40 y 22.20 hs. P/13. Viernes y sáb. trasn.
• **Fin de semana de locos**: 20.30 y 23 hs. P/16. Viernes y sáb. trasn.
• **102 dálmatas**: 12.40, 15.10, 17.30 y 20 hs. (En castellano). S/R.
• **Pokémon 2000** (La película): 13, 15.30 y 18 hs. (En castellano). S/R.
• **Un vuelco del corazón**: 12.20, 15, 17.40, 20.15 y 22.50 hs. S/R. Viernes y sáb. trasn.

**COMPLEJO DEL CINE ARGENTINO "TITA MERELLO"**. Suipacha 442. Tel.: 4322-1195. (Pl.: $ 3.50).
• **Sala "Mirtha Legrand"**. A las 13.20, 15.35, 17.50, 20.05 y 22.20 hs.:
**NUECES PARA EL AMOR**
Dir.: Alberto Lecchi, con Gastón Pauls. P/13.
• **Sala "Amelia Bence"**. A las 15.30 y 20 hs.:
**FELICIDADES**
Dir.: Lucho Bender, con Alfredo Casero. P/13; 13.20, 17.45 y 22.05 hs.:
**EL ASADITO**
Dir.: Gustavo Postiglione. P/13.
• **Sala "Delia Garcés"**. A las 13.40, 16.10, 18.45 y 21.20 hs.:
**NUEVE REINAS**
Dir.: Fabián Bielinsky, con Ricardo Darín y Gastón Pauls. P/13.

**COSMOS**. Av. Corrientes 2046. Tel.: 4953-5405.
• **Sala I**. A las 15, 16.40, 18.30, 20.30 y 22.30 hs.:
**LA PROMESA**
(Bélgica-1996). Dir.: Luc y Jean-Pierre Dardenne. P/13. Ent.: $ 7 (martes y miércoles todo el día y lunes a domingo hasta 16 hs; $ 3,50).
• **Sala II**. A las 18.50 hs.:
**ASALTAR LOS CIELOS**
Dir.: Julio López Linares y Javier Rioyo; 13.30, 17.10 y 21 hs.:
**LA NOVIA POLACA**
(Holanda). Dir.: Karim Traidia. P/16; 15.10 y 22.40 hs.:
**LOS QUE ME AMAN TOMARAN EL TREN**
(Francia). Dir.: Patrice Chereau, con Jean-Louis Trintignant. P/18. Ent.: $ 5 (martes y miércoles todo el día y lunes a domingo hasta 16 hs: $ 3).

**GALERIAS PACIFICO**. Florida 753. Tel.: 4319-5357. Pl.: $ 7 (miércoles todo el día y lunes a sábado hasta las 16 hs.: $3,50)
• **Sala 1**. A las 16.10 y 20.40 hs.:
**LA CENA**
Dir.: Ettore Scola, con Vittorio Gassman. P/13; 13.50, 18.30, 22.40 y sáb. trasn. 1.10 hs.:
**ALTA FIDELIDAD**
Con John Cusack. P/13.
• **Sala 2**. A las 13.20, 15.30, 17.40, 20 y 22.10 hs.:
**FIN DE SEMANA DE LOCOS**
Dir.: Curtis Hanson, con Michael Douglas. P/16. Sáb. trasn. 1 h.
• **Sala 3**. A las 13.30, 16.20, 19.30 y 22.20 hs.:
**AMORES PERROS**
(México). Dir.: Alejandro González Iñarritu. P/18. Sáb. trasn. 1 h.
• **Sala 4**. A las 13.40, 15.50, 18, 20.10 y 22.30 hs.:
**NUEVE REINAS**
Dir.: Fabián Bielinsky, con Ricardo Darín y Gastón Pauls. P/13. Sáb. trasn. 1.10 hs.

**LORANGE**. Av. Corrientes 1374. Tel.: 4373-2411. A las 14.30, 16.35, 18.40, 20.45 y 22.50 hs.:
**SED DE MAL**
Dir.: Orson Welles, con Marlene Dietrich. P/13. Ent.: $ 7 (martes y miércoles todo el día y jueves a lunes hasta 16 hs.: $ 3,50). Estacionamiento s/cargo en (Corrientes 1494).

**LORCA**. Av. Corrientes 1428. Tel.: 371-5017. Pl.: $ 7 (martes y mierc. todo el día y jueves a lunes 1ra. función: $ 3,50).
• **Sala 1**. A las 14.50, 17.20, 19.50 y 22.20 hs.:
**MEMORIA**
(Voyages). Francia. Dir.: Emmanuel Finkiel. S/R.
• **Sala 2**. A las 14.10, 16.20, 18.30, 20.40 y 22.50 horas.:
**MUERTOS DE RISA**
(España). Dir.: Alex de la Iglesia, con Santiago Segura. P/13.

**LOS ANGELES**. Av. Corrientes 1770. Tel.: 4371-3742/4372-2405. Pl.: $ 7 (Martes y miérc. todo el día y lunes a sábado 1ra. y 2da. función: $ 3,50). Niños: $ 3,50.
• **Sala 1**. A las 13, 15, 17, 19 y 21 hs.: **102 DALMATAS**. (En castellano). S/R.
• **Sala 2**. A las 13.10, 15.10, 17.10, 19.10 y 21.10 hs.: **POKEMON 2000** (La película). En castellano. S/R.
• **Sala 3**. A las 12.50, 14.30, 16.10, 17.50, 19.30 y 21.10 hs.: **POLLITOS EN FUGA**. (En castellano). S/R.
• **Sala 4**. A las 12.50, 14.50, 16.50, 18.50 y 20.50 hs.: **EL GRINCH**. (En castellano). S/R.

**METRO**. Cerrito 570. Tel.: 4382-4219. Pl.: $ 7 (Martes y miércoles todo el día y jueves a lunes hasta las 16 hs.: $ 3,50). Menores: 3,50.
• **Sala 1**. A las 13, 15, 17 y 18.50 hs. (En castellano); 20.40, 22.30 y sáb. trasn 1.15 hs. (En inglés, con subtítulos en castellano).
**POLLITOS EN FUGA**
Dir.: Peter Lord y Mick Park. S/R.
• **Sala 2**. 13, 15, 17, 19, 21 y 22.55 hs.:
**OTRO DIA EN EL PARAISO**
Dir.: Larry Clark, con Melanie Griffith y James Woods. P/18. Sáb. trasn. 1.15 hs.
• **Sala 3**. A las 13.20, 15.50, 18.10, 20.25 y 22.50 hs.:
**OSCAR WILDE**
Dir.: Brian Gilbert, con Stephen Fry y Vanessa Redgrave. P/16.

**NORMANDIE**. Lavalle 855. Tel.: 4322-1000.
• **Nueve reinas**: 20.10 y 22.40 hs. P/13. Sáb. trasn.
• **Batalla final: Tierra**: 12.40, 14.55, 17.30, 20 y 22.35 hs. P/13. Sáb. trasn.
• **Pokémon 2000** (La película): 13, 15.05 y 17.25 hs. (En castellano). S/R.
• **Muertos de risa**: 19.55 y 22.25 hs. P/13. Sáb. trasn.

**OCEAN**. Lavalle 719. Tel.: 4322-1515.
• **Sala 1**. A las 12.45, 15, 17.30, 20 y 22.30 hs.: **Hombre de familia**. S/R. Sáb. trasn.
• **Sala 2**. A las 13, 15.15, 17.45, 20.15 y 22.45 hs.: **El 6to. día**. P/13. Sáb. trasn.

*(Continúa en las págs. 30-31)*

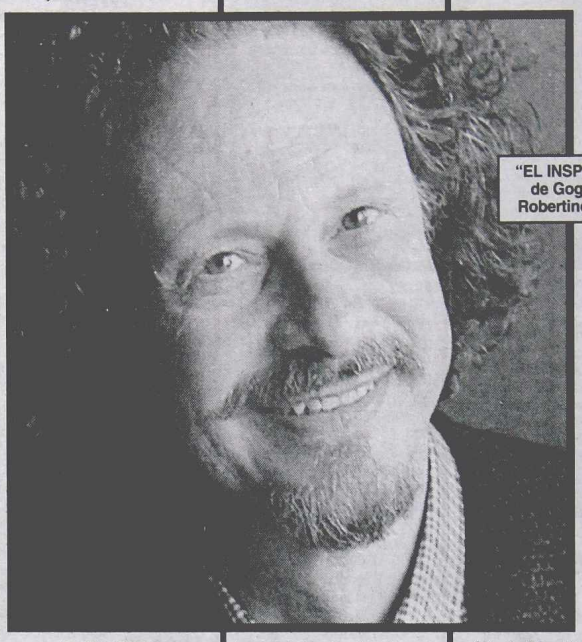

"EL INSPECTOR", de Gogol, con Robertino Mosca.

## LA PAVADA

*Ayer dimos* ***amplios detalles del*** *"no* ***que,*** *finalmente,* ***le dio "Telefé" a Jorge Lanata, por órdenes desde España, tras haber rescindido su contrato con "América 2".*** *En conocimiento de la situación,* ***que lo dejaría fuera de la televisión, el secretario de Medios y Cultura,*** *Darío Lopérfido,* ***se comunicó con el periodista/comentarista*** *y le* ***ofreció espacio en Canal 7,*** *lo que* ***no significa que ya esté incorporado a futura programación,*** *que están preparando para el año que pronto estrenaremos,* ***ni que él acepte, dado las condiciones económicas*** *(muy altas)* ***que tiene su figura y su programa.*** *Ampliaremos.*

* * *

***Más de Canal 7:*** *tras* ***"avanzada"*** *de la* ***producción de los legendarios almuerzos de Mirtha Legrand,*** *consistente en* ***"precontrato"*** *para* ***ese y otros ciclos del mismo responsable artístico,*** *que se estudiaron* ***"a fondo",*** *anoche se realizó* ***en la sede del canal siempre estatal reunión entre Carlos Rottemberg y los máximos jerarcas del mismo para*** *"analizar condiciones".* ***Aunque todo puede considerarse como*** *"primeros tanteos",* ***esta sección está en condiciones de informar que el viernes, cuando la diva cumplimente su última mesa para "América"*** *(sería una fiesta),* ***el decorado montado en estudio privado será inmediatamente desarmado y trasladado a la sede del 7,*** *en la avenida Figueroa Alcorta y Tagle,* ***"en depósito".***

* * *

*Resignándose* ***a la necesidad de promoción que tiene el reestreno de "El cartero"*** *en sala de "La Plaza", Darío Grandinetti* ***aceptó conceder reportajes a medios a los que selecciona minuciosamente.*** *Pero no es ésta* ***la única condición que le ha impuesto el actor a su jefe de prensa,*** *sino que, además,* ***le exige que esté presente en las notas y que las grabe para tener*** *"pruebas propias"* ***sobre sus declaraciones.***

* * *

*La* ***promocionada operación de estética de popular figura,*** *actualmente con compromisos laborales en España,* ***no habría existido*** *y habría sido* ***una maniobra destinada a*** *"reivindicar"* ***al médico,*** *que tiene* ***familiar relación con ella,*** *quien, generosamente,* ***se prestó a difundir la confianza que le inspira la profesionalidad del cuestionado personaje.***

* * *

*Finalmente, Anabel Cherubito* ***se dará el gusto de debutar con el demorado proyecto teatral "Plástico cruel",*** *el próximo 5 en "El vitral". Quienes han presenciado los ensayos* ***quedaron impactados por el desnudo integral que realiza*** *"la galleguita"* ***a los que suma provocativas escenas de autoerotismo que hicieron cortar la respiración.*** *¡Mirá vos¡*

* * *

*Puntualmente a las 9 de la mañana de ayer, en el estudio más amplio de Azul Televisión, Hugo Moser dio el puntapié inicial a la primera grabación de "Matrimonios y algo más". Con emotivas palabras de bienvenida, el autor-director recibió al elenco que lo acompaña en esta nueva versión de uno de sus mayores éxitos en la televisión. Eufóricos y de muy buen ánimo grabaron varios sketches Germán Kraus, Pablo Alarcón, María Fiorentino, Zulma Faiad, Joe Rígoli, Diego Olivera, Mónica Ayos, Ileana Calabró, Jorge de Elía y la aún convaleciente Aída Luz.*

* * *

*En la* ***calurosa noche del lunes, reiterándose en la de ayer,*** *comenzaron los ensayos* ***para el estreno de la comedia de Hugo Sofovich*** *(autor y director),* ***que tendrá como principales figuras a Moria Casán, Juan Carlos Calabró, Emilio Disi, Claribel Medina y Paula Martínez,*** *y que tiene fecha de estreno* ***el próximo 5.*** *El* ***viaje de placer que hizo la diva*** *había* ***postergado el inicio de las tareas,*** *pero ya* ***están encaminadas.***

* * *

***Curiosidades del rating:*** *el* ***lunes*** *toda la televisión estuvo* ***"deprimida"*** *(en audiencia)* ***por la tradicional festividad de Navidad.*** *La* ***única novedad*** *fue* ***el debut de "Codicia",*** *en el 13, que,* ***con 12.1 puntos de promedio ganó su horario*** *(23/24)* ***dejando en lucha por una sola décima a "Recital de Los Chalchaleros", 7.6, y "Todos al diván", 7.5. "El show de VideoMatch", 14.2,*** *dejó* ***segundo en su horario a "Campeones", 11.7,*** *mientras* ***"Telenoche",*** *con 7.4, pudo superar a "Susana Giménez", 6.8. En cuanto a "Buenos vecinos",* ***con 16.0,*** *se convirtió* ***en lo más visto del día, superando a "Ilusiones", 11.1,*** *y* ***"Los buscas de siempre", 7.7.*** *Los datos corresponden a la* ***encuestadora Ibope.***

* * *

*Raúl Taibo* ***sorprendió a todos*** *quienes disfrutaban* ***de velada bailable en el local "Canela", de La Plata,*** *cuando se* ***retiró en camioneta 4x4 en compañía de Mónica Ayos.*** *El detalle* ***no tendría mucha importancia si no fuera porque momentos antes*** *"en el reservado",* ***la pareja se prodigó apasionados mimos,*** *que ante el* ***cariz audaz*** *que tomaban optaron por* ***"continuar en lugar más íntimo". ¡Qué lindo que la gente se quiera!***

* * *

***Algo más de doña Mónica:*** *procedente de Chile* ***arribó Mario,*** *hermano mayor de Federico,* ***hijo de la vedette y el padre de aquél,*** *ya fallecido,* ***tras gestión que realizó en su último viaje a Santiago para conectarse con el muchachito y su mamá*** *y lograr que ambos,* ***con poca diferencia de edad, se conozcan.*** *El objetivo* ***era que disfruten por primera vez Navidad y Año Nuevo juntos.***

* * *

*Ante* ***el desinterés de todas las actrices*** *que leyeron el libro, quedó* ***definitivamente descartado el proyecto teatral de estrenar*** *"Nosotras que nos queremos tanto II". Para* ***Susú Pecoraro,*** *como para* ***Mirtha Busnelli*** *y* ***Rita Terranova,*** *el argumento* ***no les resultó lo suficientemente atractivo como para aceptar la convocatoria, y todo quedó en la nada.***

# AQUI TODO EL ESPECTACULO TODO

"EL GRINCH", comedia navideña para chicos.

*(Viene de la pág. 29)*

**PREMIER**. Av. Corrientes 1565. Tel.: 4374-2113. Pl.: $ 7 (Martes y miérc. todo el día y jueves a lunes 1ra. y 2da. función: $ 3,50).

• **Sala 1**. A las 16 y 20.30 hs.: **LA LEYENDA DE 1900**, con Tim Roth. S/R; 14, 18.20 y 22.40 hs. **FELICIDADES**. Dir.: Lucho Bender, con Alfredo Casero. P/13.

• **Sala 2**. A las 16.10 y 20.30 hs.: **BATALLA FINAL: TIERRA**, con John Travolta; 14, 18.20 y 22.40 hs.: **ALTA FIDELIDAD**, con John Cusack. P/13.

• **Sala 3**. A las 14.10, 16.20, 18.30, 20.40 y 22.50 hs.: **NUEVE REINAS**. Dir.: Fabián Bielinski, con Ricardo Darín y Gastón Pauls. P/13.

• **Sala 4**. A las 14.10 y 19.30 hs.: **AL DIABLO CON EL DIABLO**, con Brendan Fraser. S/R; 16.20 y 22.10 hs.: **AMORES PERROS** (México). Dir.: Alejandro González Iñarritu. P/18.

***RECOLETA***

**VILLAGE RECOLETA**. Vicente López y Junín. Tel.: 4805-2220. Pl.: $ 7,50 (Miércoles todo el día y lunes a domingo 1era. función: $ 4) Menores: $ 4.

• **El protegido**: 11.15, 12.30, 15, 17.30, 20 y 22.30 hs. P/13. Viernes, sáb. y miérc. trasn.

• **Otro día en el paraíso**: 14, 18.30 y 23 hs. P/18.

• **Batalla final: Tierra**: 15.40 y 22.45 hs. P/13. Viernes, sáb. y miérc. trasn.

• **Memoria** (Voyages): 11.15, 16 y 20.45 hs. S/R.

• **El Grinch**: 13.30 hs. S/R.

• **Amores perros**: 11.30, 17 y 22.30 hs. P/18.

• **Sed de mal**: 18.15 y 20.40 hs. P/13.

• **Hombre de familia**: 11.15, 14, 16.45, 19.30 y 22.45 hs. S/R. Viernes, sáb. y miérc. trasn.

• **Al diablo con el diablo**: 12, 16,15 y 20.45 hs. S/R.

• **Muertos de risa**: 14.30 y 20 hs. P/13. Viernes, sáb. y miérc. trasn.

• **Nueve reinas**: 13.30, 18.15 y 23 hs. P/13. Viernes, sáb. y miérc. trasn.

***CONDICIONADOS***

**APOLO**. Rodríguez Peña 411. Ent.: $ 7 (Miércoles: $ 5).

• **Sala 1**. "Terapia de cama y sexo"; "Animales gozadores"; "Anal country club". Continuado de 10 a 1 h. Sáb. trasn. P/18.

• **Sala 2**. Tres películas del género "gay". Estrenos 2000. Solo para adultos. Continuado de 10 a 1 h. Sáb. trasn. P/18.

**IDEAL**. Suipacha 378. Tel.: 4326-33. "Planta baja" (Sala I y II: "Gays"); "Planta alta" (Sala Americana, Sala Europea, Sala Especial). Continuado 9 a 24 hs (sábado: 13.30 a 3 hs., dgo.: 13.30 a 23 hs.) Para adultos exclusivamente. P/18.

**GRAN SAN JUAN**. Av. San Juan 3246 (Boedo). Tel.: 4931-4293. Continuado desde las 13 hs. "Quiero más sexo"; "En la cama con Laura"; "Obsesición oral". Miércoles: $ 4.

**GRAN URQUIZA**. Baunes 2506 (Villa Urquiza). Tel.: 4521-2135. Continuado desde las 13.30 hs. "Historias de placer y sexo"; "Orgias calientes"; "Las mujeres insatisfechas del superdotado". P/18. Miércoles y domingo: Ent.: $ 4.

**CIUDADELA** (Ciudadela). Frente a la estación. Tel.: 4653-5914. Ent.: $ 3.

• **Sala 1**. Continuado desde las 13 hs. "Sexo con una enana"; "Super violaciones"; "Las nuevas técnicas para el amor". P/18.

• **Sala 2**. Continuado desde las 13 hs. "La chica y el caballo"; "Placer y orgias con negras mulatas"; "Explosión sexual". P/18.

**ONNIX** (San Miguel). Galería Ferrocarril (1er piso). Tel.: 4451-0864. (Aire acondicionado). 7 películas semanales (estrenos). Unicamente para adultos. Continuado de 11.30 a 23 hs. (Viernes y sábado trasn. hasta las 3 hs.).

**PEQUEÑO TEATRO**. Bartolomé Mitre 1259. Tel.: 4374-4181. Películas de exhibición condicionada. P/18. Abierto de 10 a 22 hs. en continuado. "Jueves cambio de programación". (Domingo cerrado). Ent.: $ 5 (sábado: $ 4).

## CINES DE BARRIO

***BELGRANO***

**BELGRANO**. Obligado y Mendoza. Tel.: 4781-8183.

• **Un vuelco del corazón**: 20.50 y 23 hs. S/R. Viernes y sáb. trasn.

• **El protegido**: 13.40, 16, 18.20, 20.40 y 23 hs. P/13. Viernes y sáb. trasn.

• **El 6to. día**: 12.40, 15,10, 17.40, 20.10 y 22.40 hs. P/13. Viernes y sáb. trasn.

• **Fin de semana de locos**: 20.50 y 23 hs. P/16. Viernes y sáb. trasn.

**GENERAL PAZ**. Cabildo 2702. Tel.: 4781-1412.

• **Fin de semana de locos**: 19.50 y 22.05 hs. P/16. Sáb. trasn.

• **El protegido**: 13.25, 15.45, 18.05, 20.25 y 22.45 hs. P/13. Sáb. trasn.

• **Un vuelco del corazón**: 19.50 y 21.55 hs. S/R.

• **Hombre de familia**: 12.25, 14.55, 17.25, 19.55 y 22.25 hs. S/R. Sáb. trasn.

**SAVOY**. Av. Cabildo 2829. Tel.: 4781-6500. Pl.: $ 7 (miérc. todo el día y lunes a sáb. 1era función: $ 3,50).

**MUERTOS DE RISA**
(España): 14.10, 16.15, 18.20, 20.25 y 22.30 hs. Dir.: Alex de la Iglesia, con Santiago Segura. P/13.

**SED DE MAL**
14, 16.05, 18.10, 20.15 y 22.25 hs. Dir.: Orson Welles, con Marlene Dietrich y Charlton Heston. P/13.

**NUEVE REINAS**
14.20, 18.30 y 22.40 hs. Dir.: Fabián Bielinsky, con Ricardo Darín y Gastón Pauls. P/13.

**EL GRINCH**
13.10 y 15.05 hs., con Jim Carrey. (En castellano). S/R.

**MEMORIA**
(Voyages). Francia: 16.25 y 20.35 hs. Dir.: Emmanuel Finkiel. S/R.

**AMORES PERROS**
(México): 17, 19.40 y 22.20 hs. Dir.: Alejandro González Iñarritu. P/18.

**SOLAR DE LA ABADIA**. Luis María Campos y Maure. Tel.: 4778-5181.

• **Sala 1**. A las 12.50, 15 y 17.15 hs.: **102 dálmatas**. (En castellano). S/R; 19.45, 22.20 y sáb. trasn. 0.40 hs.: **El protegido**. P/13.

• **Sala 2**. A las 12.40, 14.35, 16.25, 18.20, 20.10 y 22 hs.: **Pollitos en fuga**. (En castellano). S/R. Sáb. trasn.

***LINIERS***

**NUEVO LINIERS**. Av. Gral. Paz 51. Tel.: 4657-0018. Pl.: $ 5 (Lunes a miérc.: $ 3).

**102 DALMATAS**
14.20, 16, 17.50, 19.40 y 21.30 hs., de Walt Disney, con Glenn Close. (En castellano). S/R.

**EL 6to. DIA**
15.20, 17.40, 19.50 y 22 hs., con Arnold Schwarzenegger. P/13.

***VILLA DEL PARQUE***

**DEL PARQUE SHOPPING**. Cuenca 3035. Tel.: 4505-8074.

• **Sala 1**. A las 13.15, 15, 17, 19, 21 y 23 hs.:

**POLLITOS EN FUGA**
(En castellano). Dir.: Peter Lord y Nick Park. S/R. Sáb. trasn. 1 h.

• **Sala 2**. A las 13 hs.:

**102 DALMATAS**
de Walt Disney, con Glenn Close. (En castellano). S/R; 15.30, 18, 20.30, 23 y sáb. trasn. 1.10 hs.:

**HOMBRE DE FAMILIA**
Dir.: Brett Rainer, con Nicolas Cage. S/R. Ent.: $ 6 (lunes a miércoles todo el día y jueves a dgo. 1era. función: $ 3).

***VILLA LUGANO***

**EL PROGRESO**. Av. Riestra 5651. Tel.: 4601-0155. A las 15, 16.40, 18.20 y 20 hs.: **102 DALMATAS**, de Walt Disney, con Glenn Close. S/R; 21.40 hs.: **LEYENDA URBANA 2**. Dir.: John Ottman, con Mathew Davis. P/16. Ent.: $ 4 (lunes a miércoles todo el día: $ 3). Menores de 13 años: $ 3.

## GRAN BUENOS AIRES

***ZONA OESTE***

***CASEROS***

**PARAMOUNT**. 3 de Febrero 2561. Tel.: 4750-1438. Pl.: $ 6 (Lunes a miércoles todo el día y jueves a domingo 1era. y 2da. función: $ 3).

**102 DALMATAS**
15, 16.45 y 18.30 hs., de Walt Disney, con Glenn Close. S/R.

**EL PROTEGIDO**
15.15, 20.15 y 22.10 hs. Dir.: M. Nigth Shyamalan, con Bruce Willis y Samuel L. Jackson. P/13.

**EL 6to. DIA**
17.20, 20 y 22.15 hs., con Arnold Schwarzenegger. P/13.

***ZONA SUR***

***AVELLANEDA***

**ALTO AVELLANEDA**. Guemes 897. Tel.: 4229-0204. Pl.: $ 7 (Lunes a miércoles todo el día y jueves a sábado 1ra. función: $ 3,50).

**POLLITOS EN FUGA**
13.15, 15, 16.50, 18.40, 20.30 y 22.20 hs. Dir.: Peter Lord y Nick Park. (En castellano). S/R. Sáb. trasn. 0.30 hs.

**NUEVE REINAS**
22 hs. Dir.: Fabián Bielinsky, con Ricardo Darín y Gastón Pauls. P/13. Sáb. trasn. 1 h.

**HOMBRE DE FAMILIA**
12.50, 15.05, 17.35, 20.05 y 22.35 hs. Dir.: Brett Rainer, con Nicolas Cage. S/R. Sáb. trasn. 1.15 hs.

**UN VUELCO DEL CORAZON**
20.10 y 22.25 hs. Dir.: Don Ross, con Ben Affleck y Gwyneth Paltrow. S/R. Sáb. trasn. 1 h.

**EL PROTEGIDO**
13.40, 15.55, 18.10, 20.25 y 22.40 hs. Dir.: M. Nigth Shyamalan, con Bruce Willis y Samuel L. Jackson. P/13. Sáb. trasn. 1.15 hs.

**102 DALMATAS**
13.10, 15.20 y 17.30 hs., de Walt Disney, con Glenn Close. (En castellano). S/R.

**EL 6to. DIA**
13.10, 15.30, 17.55, 20.20 y 22.45 hs., con Arnold Schwarzenegger. P/13. Sáb. trasn. 1.15 hs.

**POKEMON 2000**
(La película): 13.20, 15.30, 17.40 y 19.50 hs. (En castellano). S/R.

***BERAZATEGUI***

**REX**. Calle 14 Nro. 5149. Tel.: 4216-4733. A las 15, 16.45 y 18.30 hs.:

**102 DALMATAS**
de Walt Disney, con Glenn Close. S/R; 20.30, 22.30 y sáb. trasn. 0.30 hs.:

**EL PROTEGIDOS**
Dir.: M. Nigth Shyamalan, con Bruce Willis y Samuel L. Jackson. P/13.

***LANUS***

**REX**. Ituzaingó 1086. Tel.: 4241-9329. Pl.: $ 6. (Lunes a miércoles todo el día y jueves a domingo 1ra. y 2da. función: $ 3).

**102 DALMATAS**
15, 16.45 y 18.30 hs., de Walt Disney, con Glenn Close. S/R.

**EL PROTEGIDO**
15.15, 20.15 y 22.10 hs. Dir.: M. Nigth Shyamalan, con Bruce Willis y Samuel L. Jackson. P/13.

**EL 6to. DIA**
17.20, 20 y 22.15 hs., con Arnold Schwarzenegger. P/13.

***LOMAS DE ZAMORA***

**DEL ALJIBE**. Av. Meeks y Gorriti. Tel.: 4245-5700. Pl.: $ 6. (Lunes a miércoles todo el día y viernes a domingo 1era y 2da. función.: $ 3).

**102 DALMATAS**
15, 16.45 y 18.30 hs., de Walt Disney, con Glenn Close. S/R.

**EL PROTEGIDO**
15.15, 20.15 y 22.10 hs. Dir.: M. Nigth Shyamalan, con Bruce Willis y Samuel L. Jackson. P/13.

**EL 6to. DIA**
17.20, 20 y 22.15 hs., con Arnold Schwarzenegger. P/13.

***QUILMES***

**CERVANTES**. Rivadavia 129. Tel.: 4253-1234. Pl.: $ 6. (Lunes a miércoles todo el día y jueves a domingo 1ra. y 2da. función: $ 3).

**102 DALMATAS**
15, 16.45 y 18.30 hs., de Walt Disney, con Glenn Close. S/R.

**EL PROTEGIDO**
15.15, 20.15 y 22.10 hs. Dir.: M. Nigth Shyamalan, con Bruce Willis y Samuel L. Jackson. P/13.

**EL 6to. DIA**
17.20, 20 y 22.15 hs., con Arnold Schwarzenegger. P/13.

## TEATROS

**COLON**. Libertad 621. Conmutador: 4378-7100. Informes: 0800-333-2656.

• **Hoy: 20.30 hs.** Función Extraordinaria. Ballet **EL CASCANUECES**, de Piotr Ilich Tchaycovsky. Coreog.: Rudolf Nureyev. Con Silvina Perillo, Vagran Ambartsoumian, Miriam Coelho, Omar Urraspuro. Solistas y Ballet Estable del Teatro Colón. Orquesta Filarmónica de Buenos Aires. Dir.: Gustavo Plis Sterenberg. Sob. de ab. en vta. Pl.: $ 30.

•**Jueves: 20.30 hs.** Función de Abono Estudiantes Universitarios. Ballet **EL CASCANUECES**, de Piotr Ilich Tchaycovsky. Coreog.: Rudolf Nureyev. Con Marisel De Mitri, Jorge Amarante, Adriana Gancedo, Leonardo Reale. Solistas y Ballet Estable del Teatro Colón. Orquesta Filarmónica de Buenos Aires. Dir.: Gustavo Plis Sterenberg. Sob. de ab. en vta. Pl.: $ 15.

• **Viernes: 20.30 hs.** Función de Abono Nocturno "B". Ballet **EL CASCANUECES**, de Piotr Ilich Tchaycovsky. Coreog.: Rudolf Nureyev. Con . Silvina Perillo, Alejandro Parente, Eduardo Trabalón, Cinthia Labronne. Solistas y Ballet Estable del Teatro Colón. Orquesta Filarmónica de Buenos Aires. Dir.: Gustavo Plis Sterenberg. Sob. de ab. en vta. Pl.: $ 30.

• **Sábado: 20.30 hs.** Función de Abono Vespertino. Ballet **EL CASCANUECES**, de Piotr Ilich Tchaycovsky. Coreog.: Rudolf Nureyev. Con Silvina Perillo, Alejandro Parente, Eduardo Trabalón, Cinthia Labronne. Solistas y Ballet Estable del Teatro Colón. Orquesta Filarmónica de Buenos Aires. Dir.: Gustavo Plis Sterenberg. Sob. de ab. en vta. Pl.: $ 30.

**GRAL. SAN MARTIN** (Complejo Teatral de Buenos Aires). Av. Corrientes 1530. Tel.: 0-800-333-5254.

**LA TEMPESTAD**
de William Shakespeare. Con **Alfredo Alcón, Horacio Peña, Tony Vilas, Osvaldo Bonet**, Eleonora Drexler, Oscar Ferrigno y elenco. Dir.: Lluis Pasqual. (Sala "Casacuberta"). Reposición: **24 Enero.**

**LA BOCA LASTIMADA**
de Eugenio Grifero. Con Osvaldo Santoro, Andrea Garrote y elenco. Dir.: Laura Yusem. (Sala "Cunill Cabanellas"). Reposición: **18 Enero.**

**PRESIDENTE ALVEAR** (Complejo Teatral de Buenos Aires). Av. Corrientes 1659. Tel.: 4373-4245.

**ORQUESTA DEL TANGO**
de la Ciudad de Buenos Aires. Dir.: Carlos García-Raúl Garello. Canta: Hernán Salinas. Jueves: 13 hs. **Despedida**. Ent. libre.

**CENTRO CULTURAL RECOLETA**. Junín 1930. Tel.: 4803-1041.

• **Doble contra sencillo**. Con Mercedes Scápola Morán, Ignacio Rodríguez de Anca. Libro y dir.: Melina Knoll. Viernes: 21 hs. Ent.: $ 5. (Sala Contemporánea).

• **Badulaque**. Libro y dir.: Cristian Drut. Sábado: 21 hs. Ent.: $ 5. (Sala "Contemporánea).

**ARLEQUINO** (Sala 1). Adolfo Alsina 1484. Tel.: 4382-7775

**Muñecos de carne**
Libro y dir.: Raúl Baroni y Germán Akis. Sábado: 21.30 hs. Pl.: $ 10.

**AVENIDA**. Av. de Mayo 1222. Tel.: 4381-0662. El bailarín del siglo...

**JUAN CARLOS COPES**
**Copes-Tango-Copes**
50 años de éxitos. Con Johana Copes y el "Ballet Copes Tango Danza". Invitada: **María Graña**. Jueves y viernes: 21.30 hs., sábado: 22 hs., domingo: 20.30 hs. (Reposición: **11 de enero.**

**BABILONIA**. Guardia Vieja 3360. Tel.: 4862-0683.

**El juego de la silla**
Con Ana María Castel, Ana Katz, Diego de Paula y elenco. Libro y

"LA CENA", una película del director Ettore Scola.

# AQUI TODO EL ESPECTACULO TODO

dir.: Ana Katz. Viernes: 23 hs. Ent.: $ 8.

**BROADWAY** (Sala "Raúl Rossi". Av. Corrientes 1155. Tel.: 4382-2345.

**Estheer Goris**
**COCO DE PARIS**
Libro y dir.: Daniel Mañas. Estreno: **5 de Enero**.

**CENTRO CULTURAL GRAL. SAN MARTIN**. Sarmiento 1551. Tel.: 4374-1251/52. (Ent. libre).
• **Liliana Herrero- Juan Falú**. Folclore. Jueves: 21.30 hs. (Sala "A-B").
• **Glorias porteñas**: "Brian Chambouleyron, Silvio Cattaneo, Lidia Borda". Viernes: 21.30 hs. (Sala "A-B").

**DEL CENTRO**. Sarmiento 1249. Tel.: (15)4062-7704/4383-5644.
**El espermatozoide alienado**
Comedia musical. Adapt. y dir.: Claudia Naser. Viernes: 0 h. Pl.: $ 6. Reposición: **12 de enero**.

**EENTRECASA**. J. Salguero 666. Tel.: 4866-4766.
• **Lautaro Cotett** pta. su nuevo material solista. Jueves: 21 hs. Ent.: $ 7 (c/consumición).
• **Sete Netos**. Folk gallego, música celta. Sábado: 20.30 hs. Ent.: $ 8.
• **The Beladies**. La banda femenina que recrea a "The Beatles". Sábado: 23 hs. Ent.: $ 8.

**LA BIBLIOTECA**. M.T. de Alvear 1155. Tel.: 4951-1365.
**ANA PADOVANI**
"Mil y un cuentos". Sábado: 21.30 hs. Ent.: $ 10 (c/consumición).

**LIBER/ARTE** (Sala "Javier Villafañe"). Av. Corrientes 1555. Tel.: 4375-2341.

**Cibrián Campoy**. Miércoles a viernes: 20.15 hs., sábado: 22.30 hs., domingo: 18.30 hs. (Estreno: **10 de enero.**)

**EOPERA**. Av. Corrientes 860. Tel.: 4326-1335.
**CHICAGO**
"El musical". Basado en la puesta original de Bob Fosse ("Cabaret"-"All that jazz"). Con **Sandra Guida, Alejandra Radano, Rodolfo Vals, María Rosa Fugazot** y elenco. Martes a viernes: 21 hs., sábado: 22 hs., domingo: 21 hs. Loc. desde $ 15 a $ 50. Ticketmaster: 4321-9700. Grupos: 4326-0349. (Estreno: **17 de enero.**)

**PICADILLY**. Av. Corrientes 1524. Tel.: 4373-1900/4375-3706.
**EL CASO PINIATARO SANCHEZ**
Con "Pablo Misacantano". Para reirse de todo. Miércoles y jueves: 21.30 hs., viernes: 22.30 y 0.30 hs., sábado: 21, 23 y trasn. 1 h. Ent.: $ 5 (Miérc. y jueves: $ 3,50, sábado: $7 y 5).

**DE LA CASONA**. Av. Corrientes 1975. Tel.: 4953-4232.
**MOROCHOS DE ÑUYOR**
Con **Héctor Gióvine, Víctor Hugo Vieyra, Pablo Brichta** y **Raúl Ramos**. Viernes a domingo: 21 hs. Estreno: **4 de Enero**.
**VIRGINIA LAGO**
en: "Vivir en vos", de María Elena Walsh. Jueves a sábado: 23 hs. Reposición: **11 de Enero).**

**DE LA FABULA**. Aguero 444. Tel.: 4862-6439/4406-2054.
**El show de Rocky**
• **Los Tramontinas**. Humor. Viernes: 0 h., sábado: 1 h.
• **Fin de siglo**. Títeres (el espectáculo más pequeño del mundo), de Horacio Tignanelli. Sábado: 20.45 y 23.30 hs.
• **La pluma que araña el corazón de la vida**. Con Patricia Astrada. Dir.: Julio Ordano. Sábado: 22 hs.
• **Varieté**. Humor, magia y música con el mago "Merpin", "Sergio Lumbardini" y "Cachi". Sábado: 23.30 hs. Ent.: $ 6.

**LUNA PARK** Av. corrientes 99. Tel.: 4311-5100. "El musical"...
**LAS MIL Y UNA NOCHES**
Con **Claudia Lapacó, Juan Rodó** y gran elenco. Música: Angel Mahler. Libro, letra y dir.: **Pepe** Con Pablo Cedrón y Carlos Nieto. Dir.: Tony Lestingi. Jueves a sábado: 22 hs., domingo: 21 hs. Ent.: $ 15. (Reposición: **11 de enero.**

**REGINA**. Av. Santa Fé 1235. Tel.: 4812-5470.
**CANCIONES MALICIOSAS**
de Jon Marans. Con Héctor Bidonde y Juan Manuel Gil Navarro. Dir. musical: Patricia Averbuj. Dir.: Manuel Iedvabni. Jueves a sábado: 21 hs., domingo: 19 hs. Pl.: $ 15. (Reposición: **11 de enero.**

"AL DIABLO CON EL DIABLO", comedia, con Brendan Fraser.

## INFANTILES

**LIBER/ARTE** (Sala "Javier Villafañe"). Av. Corrientes 1555. Tel.: 4375-2341. (Entrada: $ 5).
• **Amor de payasos**, de Ricardo Behrens. Títeres, música, payasos. Sábado 16.30 hs.
• **Cuentos de la fantasía**. Grupo "Kukla". Títeres de Bulgaria. Sábado: 17.30 hs.

**MUSEO DE LOS NIÑOS**. Av. Corrientes 3247 (Shopping Abasto). Tel.: 4861-2325. "Juegos de artistas". Horarios: Martes a domingo: 13.30 a 20.30 hs. Vení a sorprenderte!. Ent. libre.

**PLANETARIO DE LA CIUDAD DE BUENOS AIRES** "Galileo Galilei". Av. Sarmiento y Belisario Roldán. Tel.: 4772-9265.
**En el espacio profundo**. Espectáculo de divulgación Astronómica. Sábado: 15, 16.30 y 18 hs. (Espectáculos para mayores de 7 años). Ent.: $ 4.

**REPUBLICA DE LOS NIÑOS**. Camino Gral. Belgrano y 501. (Gonnet). Tel.: (0221)484-1206/1409. **ATRACCIONES UNICAS!!!**. Circo, teatro, títeres, cine, barco, tren, granja, pulpería, parque de diversiones. Sábado: 11 a 20 horas.

**ZOO DE BUENOS AIRES**. Av. Las Heras y Av. Sarmiento. Tel.: 4806-7411.
**Divertido por naturaleza!**
Cursos de granja, de reptiles, de fauna y fotografía animal. Festejo de cumpleaños. Martes a sábado: 10 a 18 horas. Pasaporte: $ 8 (menores de 12 años: gratis).

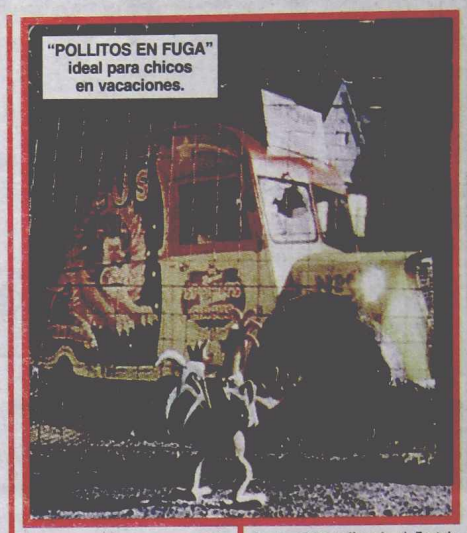
"POLLITOS EN FUGA" ideal para chicos en vacaciones.

# MAR DEL PLATA

## CINES

**AMBASSADOR**. Córdoba 1673. Tel.: 493-5050. (Sonido Dolby). Pl.: $ 6. (Lunes y miércoles: $ 3).
• **Sala I**. A las 16.40, 19.10 y 22.40 hs.: **HOMBRE DE FAMILA**. Dir.: Brett Rainer, con Nicolas Cage. S/R. Sáb. trasn. 0.50 hs.
• **Sala II**. A las 16.30, 18.40, 20.45 y 22.50 hs.: **EL PROTEGIDO**, con Bruce Willis y Samuel L. Jackson. P/13. Sáb. trasn. 0.40 hs.
• **Sala III**. A las 18.20 y 20.25 hs.: **EL GRINCH**, con Jim Carrey. S/R; 16.10, 22.25 y sáb. trasn. 0.30 hs.: **NUEVE REINAS**, con Ricardo Darín. P/13.

**CINEMA**. Rivadavia 3050. Tel.: 492-3700. A las 16.40, 18.30, 20.20 y 22.10 hs.: **POLLITOS EN FUGA**. Dir.: Peter Lord y Nick Park. (En castellano). S/R. Sáb. trasn. 0.10 hs. Pl.: $ 6 (Martes y miércoles: $ 3).

**DEL PASEO**. Diagonal Pueyrredón 2958. Tel.: 496-1112. Pl.: $ 6 (Lunes a miércoles: $ 3).
• **Sala II**. A las 16.10 y 18.10 hs.: **102 DALMATAS**, de Walt Disney, con Glenn Close. S/R; 20.10, 22.20 y sáb. trasn. 0.35 hs.: **FIN DE SEMANA DE LOCOS**. Dir.: Curtis Hanson, con Michael Douglas. P/16.
• **Sala III**. A las 16.30 y 18.30 hs.: **POKEMON 2000** (La película). S/R; 20.30, 22.40 y sáb. trasn. 0.50 hs.: **EL PROTEGIDO**, con Bruce Willis. P/13.

**ENRIQUE CARRERAS**. Entre Ríos 1828. Tel.: 494-2753. Jueves a sábado. A las 18.20, 20.30 y 22.30 hs.: **LA CENA** (Italia). Dir.: Ettore Scola, con Vittorio Gassman. P/13. Pl.: $ 6.

**OLYMPIA**. Rivadavia 2380. A las 16.30 y 20.30 hs.: **AL DIABLO CON EL DIABLO**, con Brendan Fraser. S/R; 18.15 y 22.15 hs.: **REVELACIONES**, con Harrison Ford. P/13.

**PROVINCIAL**. Bvard. Marítimo 2380. Pl.: $ 6 (Lunes a miércoles: $ 3).
• **REVELACIONES**: 17.50, 20.10 y 22.30 hs., con Harrison Ford. P/13. Sáb. trasn. 0.30 hs.
• **NUEVE REINAS**: 16.40, 18.40, 20.40 y 22.45 hs., con Ricardo Darín. P/13. Sáb. trasn. 0.30 hs.

## TEATROS

**ATLAS**. Av. Luro y Corrientes. Tel.: 494-3240. **Nito Artaza, Graciela Borges, Miguel Angel Cherutti** en:
**FIEBRE DEL SENADO POR LA NOCHE**
Con **Juan Acosta, Cecilia Oviedo, Karina Mazzocco** y gran elenco. Coreog. y dir.: Reina Reech. Martes a sábado: 22 hs.

**CORRIENTES**. Corrientes 1760. Tel.: 493-7918. **Rodolfo Bebán, Guillermo Bredeston, Claudio García Satur** ("30 años después") en:
**LOS GALANES PEINAN CANAS**
Con Ana Cuacci, Carolina Pujal y Oscar Gómez Alé. Libro y dir.: Manuel González Gil. Viernes y sábado: 22 hs.

**LIDO**. Santa Fé 1751. Tel.: 494-3302. **Jorge Corona, Panam, Marixa Balli, Gladys Florimonti** en:
**CORONADYTOS**
Con Martín Russo y el dúo "Stan & Lavsky". Jueves y viernes: 22 hs., sábado: 21 y 23 hs.

**NEPTUNO**. Santa Fé 1751. Tel.: 494-3302. **Rodolfo Ranni, Silvia Montanari, Antonio Grimau** en:
**ADELANTE MI CORONEL**
Con Romina Gay y Pablo Saile. Dir.: Santiago Doria. Viernes y sábado: 22 hs.

**PROVINCIAL**. Bvard. Marítimo 2554. Tel.: 493-5445. **Fabián Gianola** en:
**EL ULTIMO DE LOS AMANTES ARDIENTES**
de Neil Simon. Con **Reina Reech, Emilia Mazer** y **Ana Acosta**. Dir.: Carlos Evaristo. Martes a sábado: 21.30 hs.

**TRONADOR**. Santiago del Estero 1746. Tel.: 493-6513. **Fernando Lúpiz, Daniel Miglioranza** en:
**EL ZORRO**
Con Paula Siero y Pablo Carnaghi. Martes a sábado: 21 hs.

# ANTONIO BANDERAS SERA "FU MANCHU"

**NUEVA YORK**, (EFE).-Después del éxito obtenido por su película "La comunidad" en el Festival de Nueva York, el realizador español Alex de la Iglesia se apresta a enfrentar su próximo desafío.

Porque más allá de disfrutar del éxito, el director aprovecha cada instante y todas sus energías en la preparación de su nuevo proyecto, "Fu Manchú", película que espera sea protagonizada por Antonio Banderas y que se rodaría a partir de octubre en el Lejano Oriente, muy probablemente en Tailandia.

La cinta tiene un presupuesto de veinte millones de dólares, será producida por LolaFilms y se rodará en inglés, para asegurar una mayor distribución a nivel mundial.

"Es una película muy ambiciosa, muy difícil", explicó el cineasta, que cuenta con el nombre y la imagen de Banderas para asegurar el éxito promocional del proyecto: "Antonio ya me dijo que sí, yo creo que está confirmado... a menos que salga (Steven) Spielberg y le proponga hacer Titanic Dos", dijo el director entre risas. De la Iglesia explicó que Fu Manchú "es un individuo con uñas larguísimas, que te puede matar sólo con las uñas, y que lo que quiere es dominar el mundo entero, acabar con la civilización occidental e instaurar su propia civilización oriental milenaria", comentó.

Banderas haría el papel de un policía que busca detener a Fu Manchú, mientras se busca aún el actor que encarnará al demoniaco personaje.

Para adaptar la historia a la época actual, De la Iglesia transformó a Fu Manchú en un traficante internacional de órganos, que opera una gran clínica de trasplantes en Bangkok.

"Entonces, al ser un traficante de órganos, los mejores se los queda él. Y allí en el hospital se opera a sí mismo y se va mejorando año tras año", señaló, lleno de entusiasmo.

"Fu Manchú tiene doscientos años y cada vez está mejor hecho", contó entre risas el director. "Lo más complicado en este momento es encontrar el lugar donde se desarrolla la coronación de Fu Manchú, porque la película acaba con que Fu Manchú es coronado como el emperador del mundo, en una ceremonia retransmitida a todas las televisiones del mundo", contó.

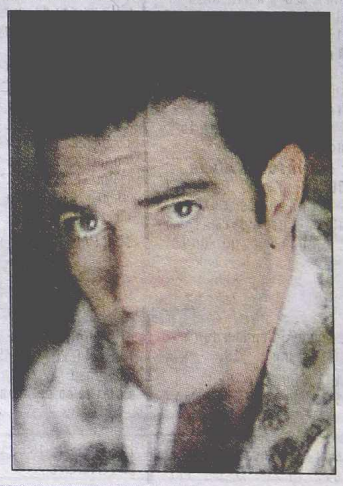

*Más que ilustrativas son estas imágenes de lo que ocurrió ayer en la ciudad de Guernica. Pocas cosas quedaron en pie tras el violento tornado.*

FURIOSO TEMPORAL

# VECINOS DE GUERNICA ESTAN DESESPERADOS

*Postes de luz derribados y casas increíblemente deshechas por la fuerza del viento, acompañado por agua y granizo. Guernica es la imagen viva del desastre que se abatió sobre el Gran Buenos Aires.*

Los vecinos de varios barrios carenciados de Guernica, partido de Presidente Perón, cortaron el tránsito de vehículos en la ruta 210, incinerando neumáticos y haciendo barricadas, provocando un caos en la ruta que comunica esa parte del sur bonaerense con la Capital Federal. Los piqueteros reclamaron pidiendo "colchones, chapas y elementos para los chicos. La tormenta terminó con todo lo poco que teníamos, no tenemos ranchos, ni luz, ni ropa, ni colchones para dormir y el intendente Rodríguez sólo nos mandó un bidón de agua para cada persona".

Muy indignados, los humildes vecinos de Guernica insistieron: "Aquí cada familia tiene más de cinco hijos y estamos sin trabajo. Aquí lo único que vemos es patrulleros por todos lados. Hasta que no vengan los camiones trayendo colchones y chapas, no vamos a levantar el corte. Estamos podridos que vengan solo en época de elecciones a pedir votos y hoy no vino ni un concejal, cuando el intendente debía estar aquí".

Innumerables automóviles quedaron atrapados ante los piquetes y muchos colectivos de la línea 404 que traslada gran cantidad de pasajeros estuvieron detenidos frente a las fogatas de neumáticos y los gritos de socorro de los habitantes de los barrios destruidos por la tormenta, hasta que se hizo presente en el lugar el Secretario de Gobierno del Municipio Mariano Carrilo prometiendo un rápido funcionamiento de las canillas con agua potable y la entrega inmediata de maderas y chapas por lo cual los habitantes decidieron levantar el corte. Los vecinos corroboraron que los camiones estaban repartiendo los colchones y lanzaron un "ultimátum" para que todos los afectados tengan mañana a las 4 de la tarde colchones y chapas, ya que, lo que vieron alcanzaba sólo para la cuarta parte de la gente. Carrillo aseguró que la asistencia social ya comenzó y va a seguir y pidió paciencia de parte del intendente Oscar Rodríguez.

Todas estas movilizaciones tuvieron lugar después de que 300 personas fueran evacuadas desde el mediodía, mientras que 45 debieron ser asistidas con heridas de distinta consideración, en total hubo 45 personas heridas, 15 mayores y otras 30 menores de edad, a raíz del implacable tornado que arrasó con más de 100 viviendas en esta localidad de Guernica, partido de Presidente Perón. El epicentro del meteoro se registró en el barrio "Americano", ubicado a la vera de la ruta 210, donde los vecinos criticaron duramente a Defensa Civil y al intendente Rodríguez, denunciando que el asentamiento arrasado por el temporal es "tierra olvidada", señalando que si para esta tarde no reciben ayuda por parte de las autoridades, "vamos a hacer algo, vamos a cortar la ruta o vamos a marchar a la Municipalidad, pero no nos vamos a quedar de brazos cruzados...".

## Cortaron la Ruta 210 en Reclamo de una Urgente Ayuda; Decenas de Familias Perdieron Todo; un Drama

Roberto Alvarez, uno de los vecinos que debió padecer una noche terrible a la intemperie a raíz del derrumbamiento de su morada, explicó: "Los techos volaban, las paredes caían como si fueran de papel, la gente quedaba totalmente desamparada, yo no podía creer lo que veían mis ojos, pero estaba ahí, en el medio del desastre...".

"Nosotros vimos la cola del huracán, que destruyó todo, cerca de cien viviendas. Estamos desesperados porque no recibimos el auxilio de Defensa Civil ni apoyo de la Municipalidad...", comentó indignada Lidia, de 24 años, que vive a la entrada del barrio, frente a las vías.

Crónica Edición de la Tarde. Director: Mario Alberto Fernández. Redacción, Administración y Publicidad: Azopardo y Garay. Teléfonos: 4361-1001/1051. Fax: 4361-4237 (E-Mail: editor@cronica.com.ar)